



EN ESTE NÚMERO

LA ECONOMÍA
EN EL PRIMER
SEMESTRE DE 2001
(PÁG. 3)

RESEÑA
LA DESAPARICIÓN DE
J. TOBIN
IN MEMORIAM

NÚMERO 4
PRIMAVERA 2002



i.S.N.:
1576-5229



ESTUDIOS DE ECONOMÍA GADITANA



ESTUDIOS DE ECONOMÍA GADITANA

Consejo de Redacción

Director

Antonio J. Narváez Bueno

Secretaría:

José Miguel Domínguez Jurado
M^a del Carmen Pérez González

Comité Científico:

Julio Alcaide Inchausti

Alain Berger

Josefa Eugenia Fernández Arufe

Camilo Lebón Fernández

Andrés Marchante Mera

José Morilla Critz

Luis Toharia Cortés

Enrique Torres Bernier

José Vallés Ferrer

Edita:

Grupo de Investigación

"Globalización y Dinámica Territorial"

Universidad de Cádiz

Facultad de Ciencias Económicas y Empresariales

C/ Duque Nájera 8,

I.S.S.N.:1576-5229

Depósito Legal: CA-592/00

<http://www.uca.es/grup-invest/gdt>

Correo electrónico: antonio.narvaez@uca.es

josemiguel.dominguez@uca.es

maricarmen.perez@uca.es

“LA DESAPARICIÓN DE J. TOBIN. EN SU MEMORIA.”

El día 12 de marzo último, moría James Tobin a los 84 años. Profesor de la Universidad de Yale desde 1950 a 1988, premio Nobel de Economía en 1981, uno de los profesores de mayor prestigio del panorama de la enseñanza e investigación. Había ocupado múltiples cargos de responsabilidad en las asociaciones profesionales: Presidente de la Econometric Society en 1958, de la American Economic Association en 1971 y de la Eastern Economics Association en 1977. Y, desde el punto de vista de su colaboración en la política, fue miembro del Consejo de Asesores Económicos del Presidente Kennedy. Como personalidad relevante en el mundo de la ciencia USA, entró a formar parte de la National Academy of Sciences en 1972.



Nacido en Champaign, Illinois, el 5 de marzo de 1918, se formó inicialmente en la escuela pública de su ciudad, y cursó estudios secundarios en la cercana ciudad de Urbana, de donde pasaría a realizar estudios superiores en Harvard, consiguiendo el A.B. en 1939 con la máxima calificación y el M.A. en 1940; como consecuencia de la II Guerra Mundial no pudo doctorarse hasta 1947, un año más tarde de su matrimonio con Elisabeth Fay Ringo, de cuya unión nacerían 4 hijos.

A la vuelta de la guerra entró como Fellow en Harvard y pasaría el curso 1949-50 en la Universidad de Cambridge, en el Departamento de R. Stone. A la vuelta, entraría como Profesor Asociado en Economía en la Universidad de Yale hasta 1955, en que sería nombrado Profesor (Sterling Profesor). En esa Universidad realizaría toda su vida profesional, pese a sus estancias como profesor o investigador visitante en otras diferentes (Michigan 1953, Nairobi 1972, Minnesota 1978, Berkeley 1983, Rhodes College Memphis 1992).

Durante su vida fue nombrado Doctor Honoris Causa en 21 universidades con independencia de otros muchos gestos honoríficos, premios y reconocimientos por su enorme labor como profesor y estudioso de la economía.

Tobin era un keynesiano sofisticado, como diría P. Krugman¹, en la medida en que limitaba, en unos casos, el alcance de las afirmaciones, y corregía al maestro en otras. Conoció la Teoría General de la Ocupación, el Interés y el Dinero a los 19 años, cuando su “Tutor” en Harvard le aconsejó leer un libro

¹P. KRUGMAN (2002); Missing James Tobin, *The New York Times*, 12 – 3 - 02.

sobre economía que estaba causando un enorme revuelo en Europa. El libro resultó para él un verdadero descubrimiento; la crisis económica formaba parte de su vida cotidiana: su abuelo, banquero, había quebrado en 1932 como consecuencia de la crisis; su madre, asistente social, diariamente tenía relación con las personas más afectadas. Su padre, periodista, suponía una fuente de enseñanza y curiosidad abierta a todo tipo de información y literatura.

En sus entrevistas señalaba que había escogido estudiar economía para comprender los terribles problemas de la Gran Depresión y hacer algo para tratar de resolverlos, considerando que el fracaso de la economía era el origen de otros problemas, tanto políticos como económicos.²

Al leer la declaración de la Fundación Nobel en la que se le concedía el premio, se hacía referencia a su aportación en la relación entre la preferencia por la liquidez y la elección de cartera. Quería exponer sus ideas a ese respecto, que se encuentran en el artículo escrito y publicado en 1958 "Liquidity Preference as Behaviors Towards Risk"³, en el que reinterpretaba, corrigiendo al maestro, la preferencia por la liquidez.

Para Keynes la preferencia por la liquidez en situaciones de incertidumbre, daba lugar a que los sujetos mantuviesen sus capitales en forma de dinero debido a que, a corto plazo, el dinero sólo perdería el valor correspondiente a los niveles de inflación, mientras que en forma de acciones, obligaciones e, incluso, inmuebles, el valor no se encontraba asegurado a lo largo del tiempo si las expectativas pesimistas se confirmaban. Para que eso no ocurriese era preciso que los tipos de interés ligados a la tenencia de activos a largo plazo, convenciesen a los sujetos para no adoptar ese comportamiento; la realidad mostraba que ese valor del tipo de interés dependía, en gran medida, de un valor futuro determinado por la opinión de los agentes. Un tipo de interés concreto que se aceptaba con la esperanza suficiente en que se mantendría a largo plazo. Lo que, en resumen, implicaba que la opinión de los sujetos era la que determinaba el tipo de interés a largo plazo.

Tobin plantea una serie de cuestiones sobre ello, que rompen las implicaciones de esa afirmación keynesiana en la que las opciones que se barajan son obligaciones o liquidez. Sus afirmaciones son: en primer lugar, que los sujetos comparten las ideas de que los tipos de interés son inestables y pueden cambiar; en segundo lugar, el sistema financiero es múltiple, con lo que existen muy diferentes formas de colocación del capital. Cada agente va a tomar decisiones diferentes en relación a sus características personales, configurando una "cartera" según su aversión al riesgo. En ese momento la Teoría se denominaría "Teoría de la Separación" pero hoy la conocemos como "Teorías de Elección de Cartera".

El desarrollo de las técnicas de elección de activos en función de su rentabilidad y niveles de riesgo, la había expuesto H. M. Markowitz en su tesis

²J. TOBIN (1981); Autobiografía, Nobel , e- museum, www.nobel.se

³J. TOBIN (1958) Liquidity Preference as Behaviors Towards Risk; *The Riview of Economic Studies*, nº 67, febrero; pp 65 - 85.

doctoral en 1954⁴; Tobin la conocía y la cita en el trabajo al que hacemos referencia, tanto la tesis publicada en 1955, como su artículo del 52. Pero su intención no radica en la aplicación de las técnicas, sino las implicaciones que tienen a la hora de poder dar un mayor contenido real al modelo general de la macroeconomía que entonces se estudiaba y explicaba en las universidades.

Frente a su aportación sobre la reinterpretación de la preferencia por la liquidez ante la incertidumbre, Tobin pasará a la historia por las ideas desarrolladas en 1978⁵, en donde exponía que era necesario poner un grano de arena en la maquinaria del sistema monetario internacional con objeto de limitar los movimientos especulativos. Se trataría de un impuesto a tipo muy bajo sobre todas las operaciones privadas de cambio de divisas. La propuesta tenía como objetivo no alterar los movimientos de capital a largo plazo, pero disuadir en gran medida los movimientos especulativos a corto, ya que la frecuencia de las transacciones de esos capitales supondría un coste muy importante. La limitación de los movimientos internacionales de capital a corto plazo, posibilitaría una mayor estabilidad en los mercados financieros y permitiría el juego de las políticas monetarias nacionales. Las cantidades recaudadas se destinarían a la ayuda al desarrollo. No obstante, como él mismo indicaba, su idea no era nueva, ya la había expuesto en Princeton en 1972 y publicadas en 1974. En realidad, Tobin estaba ofreciendo una solución al triángulo de incompatibilidad de Mundell: tipos de cambio flexibles, libre movilidad de capitales y control de los tipos de interés. Como él diría más tarde, los aplausos vinieron del lado equivocado, porque él creía en la globalización, en los organismos económicos internacionales y en la libertad económica.

Aún quedaría mucho que decir sobre sus enfrentamientos con los monetaristas y su permanente defensa de una teoría económica que en los años 80 le acusaría de “viejo keynesiano” y él mismo tomaría esto por bandera, escribiendo diferentes trabajos en los que se nombraba a sí mismo “viejo keynesiano”. En más de una entrevista repetiría que se sentía orgulloso de ser considerado como Keynesiano, sobre todo cuando veía las alternativas que se proponían.

Utilizando términos de P. Krugman, murió no sólo un gran economista, un hombre extraordinariamente bueno y una era de honestidad.



⁴MARKOWITZ, H.M.(1953) *Portfolio Selection*, Tesis (M.A.), University of Chicago.
MARKOWITZ, H (1952); *Portfolio Selection*, *Journal of Finance*, Vol VII , nº 1, marzo; pp. 77 - 91
⁵J. TOBIN (1978); A Proposed for International Monetary Reform; *Eastern Economic Journal*, 4 (3 - 4), julio - octubre; pp. 153 - 159.

LA ECONOMÍA EN EL SEGUNDO SEMESTRE DE 2001



ANTONIO J. NARVÁEZ BUENO
JOSÉ MIGUEL DOMÍNGUEZ JURADO
MA DEL CARMEN PÉREZ GONZÁLEZ

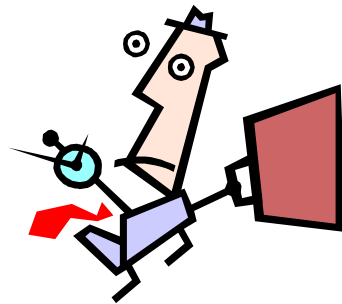
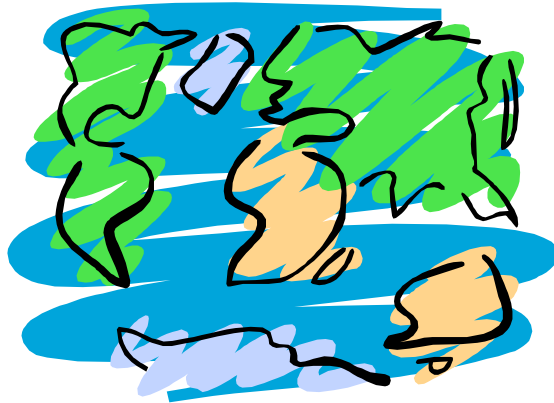
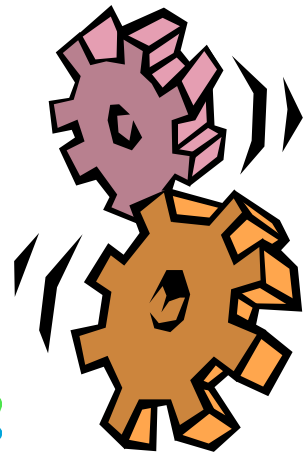

La economía en el segundo semestre de 2001

Autores

Antonio J. Narváez Bueno
 José Miguel Domínguez Jurado
 M^a del Carmen Pérez González

Sumario

	<i>Páginas</i>
1.-Coyuntura Internacional,	3
2.-Coyuntura Nacional,	13
3.-Coyuntura Andaluza	19
4.-Coyuntura Provincial	25
5.-Tablas Provinciales	47

Resumen:



Este trabajo presenta la evolución de la coyuntura económica durante el segundo semestre de 2002, contemplando los aspectos mundiales, nacionales y regionales que afectan a la provincia de Cádiz, así como las características particulares de la coyuntura económica en esta provincia.

Palabras claves: *coyuntura – economía regional*

Résumé:

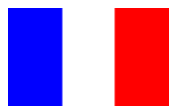

Ce travail présente l'évolution de la conjoncture économique au cours le deuxième semestre du 2002. On y analyse les aspects mondiaux, nationaux et régionaux qui affectent la province de Cadix ainsi que les aspects caractéristiques particulières de la conjoncture économique de cette province.

Mots-clés: *conjoncture économique – économie régionale*

Abstract:



This work presents the evolution of the economic situation during the second six-months of 2002, analysing the international, national and regional aspects which affect the province of Cadix, as well as the peculiar characteristics of the economic situation of this province.

Key words: *economic situation – regional economy*

E.E.G., nº 4, Primavera 2002, pp. 3-86

ese es el caso del turismo y el transporte aéreo; en segundo lugar, por el aumento de los niveles de incertidumbre particularmente en el sistema financiero, y por consecuencia, en el conjunto de la economía.

COYUNTURA INTERNACIONAL

Al analizar los datos de la economía mundial en el segundo semestre del año 2001, con independencia de los sucesos del 11 de septiembre, podía comprobarse un proceso de desaceleración del crecimiento que afectaba fundamentalmente a la economía norteamericana, pero que, como consecuencia de su importancia, se reflejaba en el conjunto de todas las economías nacionales con fuertes vinculaciones exteriores.

Los desgraciados sucesos del 11 de septiembre acentuaron el proceso general de desaceleración por dos vías: por una parte, como consecuencia de su incidencia directa en ciertos sectores,

El panorama mundial se agravó aun más con las dificultades argentinas de finales de año. Si los niveles de incertidumbre existentes habían influido ampliamente en la actividad económica, la situación argentina los aumentaba.

La Economía Norteamericana

Los datos del BEA ponían en evidencia que la economía norteamericana se había estancado en el segundo trimestre, experimentando un crecimiento negativo en el segundo, aunque a finales de año recuperaría la senda de crecimiento. La incidencia de esa evolución podía contemplarse en el mercado de trabajo; entre agosto y noviembre, según la WEFA, el número de parados por pérdida de empleo, había aumentado en 8,6 por ciento. En un

Producto Interior Bruto (variaciones anuales en porcentajes).

	I Trim 01	II Trim 01	III Trim 01	IV Trim 01
España	3,2	2,9	2,6	2,4
Alemania	1,8	0,7	0,4	0,0
R.Unido	3,0	2,7	2,2	1,7
Francia	2,9	2,2	2,1	0,9
UE	2,5	1,7	1,5	0,8
UE-11	2,4	1,6	1,4	0,6
EEUU	2,5	1,2	0,5	0,4
Japón	1,4	-0,6	-0,5	-1,9
OCDE	2,4	1,2	0,8	0,4

Fuente: OCDE, Comisión Europea, INE, Banco de España.

Nota: El dato de España está expresado en términos de ciclo-tendencia.

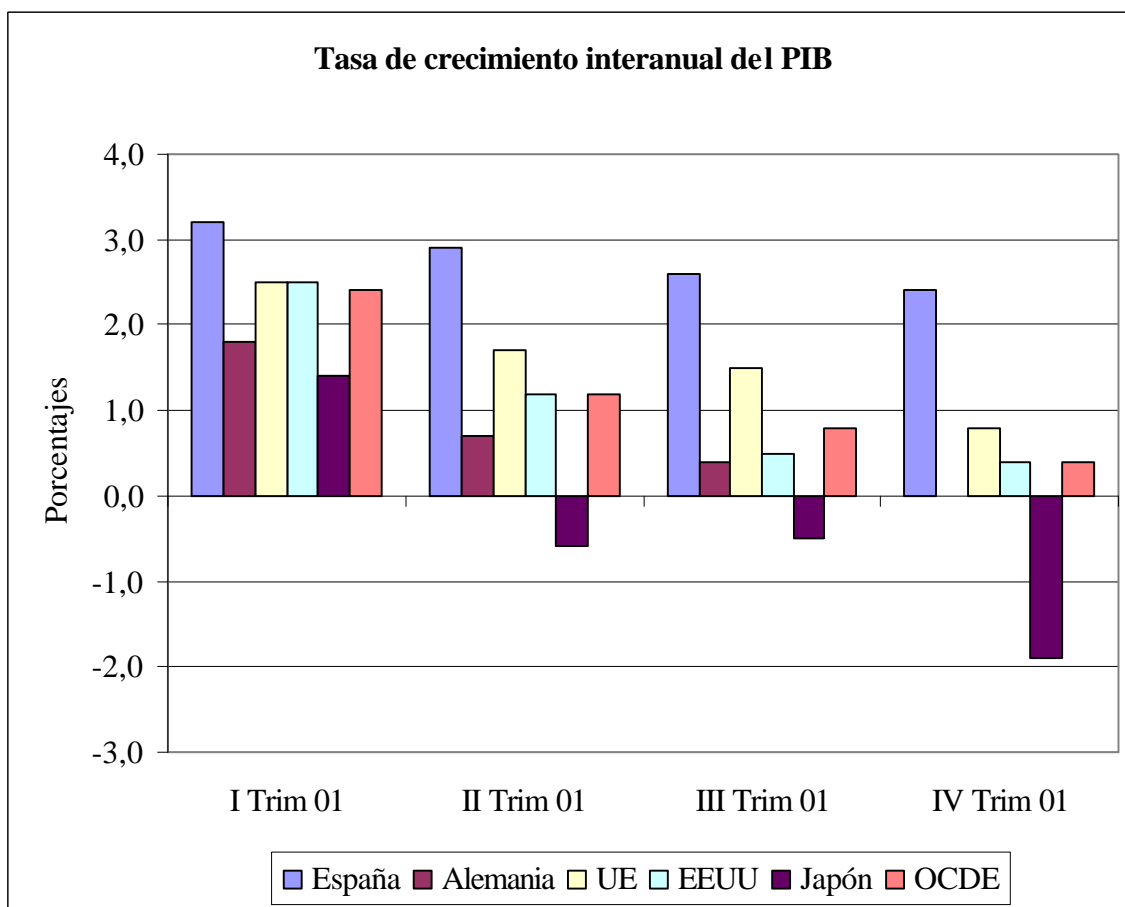

sector afectado directamente por la crisis; el transporte aéreo, el número de empleos totales se había reducido en un 5,1 por ciento.

La incertidumbre había afectado de forma importante las previsiones de inversión, de forma que se había

Demanda Interna (variaciones anuales en porcentajes).

	I Trim 01	II Trim 01	III Trim 01	IV Trim 01
España	3,1	2,9	2,7	2,6
Alemania	0,5	-0,5	-1,4	-2,0
R.Unido	4,2	3,3	2,7	2,5
Francia	2,5	2,2	1,6	0,5
UE	2,0	1,4	1,0	0,3
UE-11	1,7	1,1	0,8	-0,1
EEUU	2,8	1,3	0,6	0,4
Japón	1,9	0,2	0,4	-1,4
OCDE	2,2	1,0	-	-

Fuente: OCDE, Comisión Europea, INE, Banco de España.

Nota: El dato de España está expresado en términos de ciclo-tendencia.

reducido la cartera de pedidos de bienes de equipo, a la vez que se producía una disminución del volumen de los stocks.

Sin embargo, el análisis de la demanda mostraba que esta se mantenía gracias al comportamiento del consumo privado, principalmente como consecuencia de la puesta en marcha de sistemas de créditos gratuitos para la compra de automóviles, que relanzaron las ventas. Los precios inmobiliarios y el número de ventas de viviendas

disminución de los valores bursátiles sobre los patrimonios familiares, no parecían tener efecto sobre el consumo privado, y ello se debía al aumento del poder de compra derivado de la disminución de los tipos de interés.

Japón

La situación japonesa continuaba degradándose, frente a las esperanzas puestas en el crecimiento del PIB, este siguió reduciéndose. Las

Índice de Producción Industrial

	I Trim 01	II Trim 01	III Trim 01	IV Trim 01
España	-0,1	-1,0	-1,0	-3,4
Alemania	5,7	1,3	-1,2	-3,4
R.Unido	1,0	-1,5	-3,2	-4,7
Francia	2,3	1,8	1,0	-1,1
UE	3,9	0,2	-1,0	-3,9
UE-11	4,3	0,8	-0,8	-3,9
EEUU	4,2	0,8	-2,2	-4,6
Japón	4,8	0,3	-5,6	-11,0
OCDE	4,4	2,0	-1,5	-

Fuente: OCDE, Comisión Europea, INE, Banco de España.

Notas: Series corregidas de variaciones estacionales.

El dato de España está expresado en términos de ciclo-tendencia.

nuevas mostraban también la evolución de la demanda, aunque en ambos casos la evolución de los tipos de interés hipotecarios habían condicionado esa evolución. No obstante, como ponía en evidencia la OCDE, las ventas al por menor, excluido el automóvil, se habían reducido entre agosto y noviembre, aunque en diciembre las cifras se recuperaban. Curiosamente, las dificultades en el mercado de trabajo y la disminución de las rentas distribuidas, sin hacer referencia a la incidencia sobre el consumo de la

cifras medias de 2001 mostraban que la media de reducción entre trimestres equivalía al -0,5 por ciento.

Los datos globales del año no señalaban ninguna mejora, solo la matriculación de vehículos aparecía con alguna recuperación pero sus cifras continuaban siendo muy inferiores a las de la media de los años 90. Los datos del mercado de trabajo indicaban una desaceleración en el crecimiento del paro; sin embargo, el empleo industrial

Índice de Precios al Consumo (variaciones anuales en porcentajes)

	I Trim 01	II Trim 01	III Trim 01	IV Trim 01
España	3,9	4,2	3,4	2,7
Alemania	2,5	3,1	2,1	1,5
R.Unido	2,3	1,9	1,7	1,0
Francia	1,6	1,3	2,1	1,5
UE	2,3	2,3	2,8	2,3
UE-11	2,6	3,0	2,4	2,1
EEUU	2,9	3,2	2,6	1,6
Japón	-0,4	-0,5	-0,8	-1,2
OCDE	2,5	2,8	2,2	-

Fuente: OCDE, Comisión Europea, INE, Banco de España.

Nota: el IPC de la OCDE no incluye el dato correspondiente a Turquía.

continuó reduciéndose a la vez que la demanda de empleo.

El comportamiento del consumo privado continuó la evolución de los salarios nominales, pese a la disminución de los precios del consumo; los resultados de la evolución negativa de los salarios nominales implicó, pese a todo, una disminución de los salarios reales estimada en el-0,5 por ciento.

La inversión privada también se encontraba en las mismas perspectivas; la pérdida creciente de volúmenes de ventas en los mercados exteriores, como consecuencia de la morosidad de la economía mundial, había reducido las exportaciones (en el tercer trimestre del 2001 eran inferiores en un 10 por ciento a las cifras del mismo periodo del año anterior) y la situación de los mercados internos hacía que la tasa de utilización de la capacidad productiva durante el año se encontrase 20 puntos por debajo de la media a largo plazo; a la vez, en noviembre la producción industrial

había caído en un 14 por ciento respecto al mismo mes del año 2000.

La situación económica degradada, coincidía con un proceso continuo de saneamiento bancario, de forma que, pese a la política de tipo de interés, las empresas parecían encontrar mayores dificultades de crédito; posiblemente por el vencimiento de las garantías ilimitadas para los depósitos que el Estado puso en marcha en los momentos más difíciles de la crisis bancaria.

Pese a las dificultades que supone la importancia del déficit fiscal, que requiere medidas restrictivas, las autoridades económicas plantearon un nuevo programa de relanzamiento a finales de año, justificándolo con los sucesos del 11 de septiembre, aunque con una cuantía limitada.

Según las opiniones del COE, las posibilidades de recuperación aparecerían ligadas a un proceso de depreciación internacional del Yen, que limitara la caída de las exportaciones.

La Economía Europea

Desde principios del año 2001, el crecimiento de la economía europea se ralentizó; algunos indicadores señalaban una ligera recuperación industrial a lo largo de los meses centrales; sin embargo, los sucesos del 11 de septiembre limitaron esa evolución.

El consumo privado se resintió como consecuencia de la subida del paro, desacelerándose en el tercer y cuarto trimestre; no obstante, la evolución de los precios energéticos dieron lugar a una recuperación del poder adquisitivo en la segunda parte del año, que no repercutió en el consumo. Por lo que se refiere a la inversión, se vio afectada por las malas perspectivas de la economía internacional y la propia evolución de los mercados europeos. Según las cifras facilitadas por el BCE, teniendo en cuenta las tasas de crecimiento internacional en cada uno de los

trimestres de año, el crecimiento de la FBCF fue negativo en el tercero y cuarto trimestre del 2001. De la misma forma, la evolución de los stocks fue negativa durante los cuatrimestres, aumentando sus tasas de reducción a lo largo del tiempo. La coincidencia de la evolución de existencias y del volumen de inversión, mostraban una pérdida de expectativas por parte de los sectores productivos.

El análisis de la evolución del comercio internacional pone en evidencia que los componentes exteriores de la demanda jugaban un papel clave en el proceso de ralentización de la economía. De forma que podría decirse que la evolución de la economía europea había sido condicionada por la evolución de sus exportaciones.

Las cifras del cuarto trimestre de 2001 mostraban una disminución del PIB en relación con las cifras del trimestre anterior, lo que daba cifras provisionales de crecimiento anual del

Tasa de Paro (porcentaje sobre población activa).

	I Trim 01	II Trim 01	III Trim 01	IV Trim 01
España	13,4	13,0	12,8	13,0
Alemania (1)	9,3	9,3	9,3	9,5
R.Unido	3,3	3,2	3,1	3,2
Francia	8,8	8,6	8,8	9,0
UE	7,8	7,7	7,7	7,8
UE-11	8,5	8,5	8,4	8,5
EEUU	4,2	4,5	4,8	5,6
Japón	4,8	4,9	5,1	5,5
OCDE	6,3	6,4	6,6	-

Fuente: OCDE, Comisión Europea, INE, Banco de España.

(1)Nota: Datos correspondientes a Alemania Occidental.

PIB de la economía europea en el 2001 de 1,5 por ciento.

Sobre los componentes sectoriales del PIB, teniendo en cuenta la evolución de VAB real en el cuarto trimestre, el único sector que mantenía un comportamiento positivo por su contribución era el de servicios, mientras que había disminuido la del sector primario e industrial, respecto a las cifras del mismo momento del año anterior.

Fijando nuestra atención sobre la zona euro, el crecimiento del PIB estimado en términos interanuales en el cuarto trimestre de 2001, fue de sólo el 0,6 por ciento, mantenido solamente por el consumo, mientras que la inversión y la variación de existencias tenían tasas de crecimiento negativas. Aunque la demanda externa también se redujo, la disminución mayor correspondió a las importaciones, con lo que, aún así, las cifras de la balanza de bienes y servicios, mostraban superávit a finales de año.

Analizando la caída de la

producción industrial, puede comprobarse que afectaba en el mes de diciembre de 2001 a todos los bienes, salvo al sector energético, tomando como referencia la media de crecimiento de la producción industrial excluida la construcción y las actividades energéticas, las reducciones más importantes se habían producido en los bienes intermedios y los bienes de consumo duraderos, síntomas claros de la contracción de la demanda y de la reducción de la capacidad productiva empleada. Por otra parte, pese al clima económico, la creación de empleo no se había detenido, consecuencia de la continuidad en la expansión de los servicios, pero su ritmo de crecimiento se redujo a la mitad, si tenemos en cuenta las cifras del primer trimestre. Las actividades con creación de empleo eran finanzas y empresas de servicios en general, administraciones públicas, comercio y transporte y construcción.

Teniendo en cuenta la evolución de los precios, medida por el índice armonizado de precios al consumo; durante el año 2001, la tasa de crecimiento tuvo un comportamiento

Saldo de la Balanza por Cuenta Corriente (millardos de euros (cve)).

	I Trim 01	II Trim 01	III Trim 01	IV Trim 01
España	-1,8	-4,7	-4,8	-
Alemania	-1,5	-6,3	5,3	-
R.Unido	-3,2	-7,4	-3,3	-
Francia	7,6	3,3	10,2	8,3
UE	-	-	-	-
UE-11	-10,5	-9,9	5,2	5,8
EEUU	-121,1	-123,2	-106,6	-
Japón	26,7	20,3	26,4	29,6
OCDE	-	-	-	-

Fuente: OCDE, Comisión Europea, INE, Banco de España.

Nota: Datos desestacionalizados, excepto UE-11

complejo como consecuencia de la evolución de los precios energéticos. En el segundo trimestre la cifra de crecimiento interanual fue del 3,1 por ciento, consecuencia de la evolución de los precios de los bienes en general y, particularmente, de los alimentos no elaborados y los productos energéticos. La caída de los precios del petróleo a finales de año, compensaría la permanencia del crecimiento de los precios de los alimentos y de los servicios, de forma que la subida interanual medida en el cuarto trimestre fue solo del 2,2 por ciento.

En los primeros documentos elaborados para hacer balance del año ponían en evidencia que se estaba produciendo un aumento de los déficits públicos en Alemania, Francia, Italia y Portugal, debido a las circunstancias económicas, y las previsiones de la U.E. y de la O.C.D.E. sobre tales déficits, hacían esperar una situación agravada. La evolución de los déficits y la evolución general de los precios hacían temer que el B.C.E. subiese los tipos en un momento que parecía poco oportuno.

Los Países en Transición

Al terminar el tercer trimestre, Rusia era uno de los países del este de Europa en el que se daba el mayor crecimiento del PIB, aproximadamente un 5 por ciento en términos reales. No obstante, en el cuarto trimestre esa tasa de crecimiento se estimaba mucho más moderada como consecuencia de la caída de la inversión, pese a que el consumo privado y el consumo público continuaban creciendo. Esa evolución, que parecía comprometida a final de año, había conseguido disminuir las tasas de desempleo. En el primer cuatrimestre el desempleo suponía el 11,8 por ciento de la población activa y

a finales del cuarto trimestre era de sólo el 9,6 por ciento.

Los datos de la balanza de bienes y servicios ponían en evidencia la permanencia del superávit; para el año 2001 la tasa de cobertura era del 193 por ciento.

Teniendo en cuenta el proceso de preadmisión a la Unión Europea que viven actualmente la mayoría de los países europeos del este y del centro, la Federación Rusa ha dejado de ser el país motor de la economía de la zona.

En el resto de los países de Europa del Este, la situación durante el 2001 ha sido muy diversa, las tasas de crecimiento de Hungría y la República Checa eran del 3,3 y del 3,2 por ciento, mientras que Polonia, como consecuencia de la situación económica internacional y las políticas económicas restrictivas, se encontraba en una situación de crecimiento cero a finales de año. La polarización de esas economías sobre la economía europea, obliga a considerar que la situación polaca, y el aumento de las tasas de crecimiento, pueden alcanzarse en el momento en que Europa entrase en proceso de recuperación.

Los Países en Desarrollo

La situación de los países del sureste asiático ha continuado siendo difícil, en Hong Kong y Malasia, el crecimiento fue nulo, Taiwan y Singapur han conocido un proceso de decrecimiento del PIB, en todos los casos se trataba de países con una gran dependencia de la demanda externa, que se veían afectados por la evolución de la economía norteamericana. En el caso de Filipinas y Corea del Sur, las políticas expansionistas apoyándose en una

demanda interna más importante, evitaron el proceso de desaceleración que podrían haber provocado la reducción de las exportaciones.

En el conjunto, la economía china, con una política económica basada en la expansión del gasto y de las inversiones públicas, experimentó un crecimiento del 7 por ciento, aunque sus exportaciones disminuyeron a final del año.

a situaciones de una gran fragilidad financiera.

Las situaciones nacionales fueron muy diferentes, Méjico sufría un proceso de decrecimiento del PIB, estimado en el tercer trimestre en -1,2 por ciento, en Brasil, en ese mismo periodo, el crecimiento era nulo. La situación más grave era la argentina. La historia reciente de Argentina muestra

Tipos de Interés a Corto Plazo.

	I Trim 01	II Trim 01	III Trim 01	IV Trim 01
España	4,7	4,5	4,0	3,4
Alemania	-	-	-	-
R.Unido	5,5	5,2	4,7	4,0
Francia	-	-	-	-
UE	-	-	-	-
UE-11	4,7	4,5	4,0	3,3
EEUU	4,9	3,7	2,9	1,8
Japón	0,2	0,0	0,0	0,1
OCDE	-	-	-	-

Fuente: OCDE, Comisión Europea, INE, Banco de España.

América Latina

Las economías latinoamericanas han vivido también un proceso de desaceleración económica que se ha dejado sentir desigualmente sobre el conjunto. La disminución de la demanda externa, como consecuencia de la morosidad general y, particularmente, de la economía norteamericana, produjo una desaceleración de las economías, originada fundamentalmente por la disminución de las exportaciones. El peso de la deuda externa en una situación en la cual los déficits de la balanza de pagos aumentaban, dio lugar

la incapacidad de las autoridades económicas para resolver a medio y largo plazo el problema de la estabilidad. En 1991, para atajar un proceso hiperinflacionario, las autoridades económicas aplicaron un control monetario estricto fijando un tipo de cambio fijo con el dólar. Sin embargo, al fijar el tipo de cambio sobre el dólar, la competitividad externa de la economía argentina se vio alterada, porque las cotizaciones de las monedas de sus competidores no seguían el mismo movimiento. Por otra parte, la alteración de la competitividad exterior condujo al desequilibrio en los intercambios internacionales y tuvo incidencia sobre el conjunto de las actividades vinculadas con las

importaciones y exportaciones. Como consecuencia, la disminución de la actividad económica redujo los niveles de crecimiento de los ingresos públicos obligando a incrementar el déficit fiscal, y este obligó al aumento del volumen de deuda pública, tanto interna como externa.

La situación social se convertía en insostenible a mediados del 2001, con una población que se negaba a permitir la continuidad de la política macroeconómica asumida, dando lugar a que la crisis económica se convirtiera en crisis política. La situación catastrófica condicionaría una

moratoria sobre la deuda y, más tarde, la ruptura de la relación oficial dólar-peso. A finales del 2001 la situación era muy preocupante, aunque la crisis se circunscribía al propio país y a las empresas internacionales que habían realizado inversiones en Argentina.

El caso de Argentina, al igual que otras muchas situaciones de desequilibrios macroeconómicos en climas de fragilidad financiera, reabre el debate de la función de los Organismos Internacionales dentro de la economía mundial y, particularmente, la del Fondo Monetario Internacional.

Estimaciones y previsiones económicas

Producto Interior Bruto (variaciones anuales en porcentajes).

	OCDE			FMI		
	2001	2002	2003	2001	2002	2003
Mundo	-	-	-	2,4	2,4	nd.
Países en desarrollo	-	-	-	4,0	4,4	nd.
Países en transición	-	-	-	4,9	3,6	nd.
Países Industrializados	1,0	1,0	3,2	1,1	0,8	nd.
EE.UU.	1,1	0,7	3,8	1,0	0,7	nd.
Japón	-0,7	-1,0	0,8	-0,9	-1,3	nd.
UE	1,7	1,5	2,9	1,7	1,3	nd.
Zona Euro	1,6	1,4	3,0	1,5	1,2	nd.
Alemania	0,7	1,0	2,9	0,5	0,7	nd.
España	2,7	2,0	3,2	2,7	2,1	nd.

*(continuación)***Índice de Precios al Consumo (variaciones anuales en porcentajes)**

	OCDE			FMI		
	2001	2002	2003	2001	2002	2003
Países en desarrollo	-	-	-	6,0	5,3	nd.
Países en transición	-	-	-	16,0	11,0	nd.
Países Industrializados (1)	2,0	1,4	1,3	2,3	1,3	nd.
EE.UU.	2,1	1,2	1,3	2,9	1,6	nd.
U.E.	-1,6	-1,4	-1,6	-0,7	-1,0	nd.
Zona Euro	2,5	2,2	1,8	2,6	1,8	nd.
Zona Euro	2,5	2,1	1,6	2,7	1,7	nd.
Alemania	1,4	1,1	0,8	2,4	1,0	nd.
España	3,7	2,5	2,4	3,6	2,5	nd.

Tasa de Paro (porcentaje sobre población activa).

	OCDE			FMI		
	2001	2002	2003	2001	2002	2003
Países Industrializados	6,5	7,2	7,0	6,0	6,6	nd.
EE.UU.	4,8	6,2	6,0	4,9	6,0	nd.
Japón	5,0	5,5	5,4	5,0	5,7	nd.
UE	7,8	8,1	8,0	7,6	7,8	nd.
Zona Euro	8,5	8,9	8,8	8,3	8,6	nd.
Alemania	7,5	8,1	8,0	7,5	7,8	nd.
España	13,3	13,7	13,0	13,0	12,8	nd.

Déficit Público (porcentaje sobre el PIB).

	OCDE			FMI		
	2001	2002	2003	2001	2002	2003
Países Industrializados	-0,7	-1,6	-1,3	-0,9	-1,4	nd.
EE.UU.	0,6	-1,1	-0,6	0,3	-0,5	nd.
Japón	-6,4	-6,7	-6,6	-7,2	-7,1	nd.
UE	-0,7	-1,0	-0,8	-	-	nd.
Zona Euro	-1,2	-1,3	-0,9	-1,1	-1,4	nd.
Alemania	-2,5	-2,5	-1,8	-2,5	-2,5	nd.
España	0,0	-0,4	0,0	-0,3	0,0	nd.

Fuente: OCDE (junio2000), FMI (abril 2000).

(1) las estimaciones de la OCDE no incluyen a los países con elevadas tasas de inflación durante la década de los noventa (Grecia, Turquía, Méjico, Hungría, Polonia).

COYUNTURA NACIONAL

La economía española, como toda la economía mundial, ha experimentado un antes y un después del 11 de Septiembre de 2001. Los efectos directos y los daños colaterales, han marcado un hito en la historia reciente. España, por su vinculación directa a la sociedad norteamericana y por su condición de socio de la Unión Europea, también ha experimentado cambios socioeconómicos derivados de esos acontecimientos que afectaron al motor de la economía mundial y, a su vez, al conjunto de las relaciones internacionales. Intercambios comerciales, de servicios e incluso movimientos de personas o capitales, se

han visto afectados por el desarrollo de los acontecimientos y han modificado las pautas de comportamiento personales y sociales. Sobre todo han dado lugar a un endurecimiento de la situación de estancamiento y crisis de la mayor parte de las economías industrializadas.

En el caso de la economía española, en el segundo semestre de 2001 se continuó el proceso de desaceleración que ya se había iniciado a principios del año anterior y sobre el que repercutió el clima económico creado el 11 de Septiembre. El crecimiento del PIB en el año 2001 fue del 2,8 por ciento, inferior al registrado en el año anterior en 1,3 puntos. Los aumentos experimentados en el tercer y cuarto trimestre fueron inferiores a los acontecidos en los periodos precedentes y en los mismos periodos del año anterior (2,6 y 2,4 por ciento interanual respectivamente). La desaceleración del

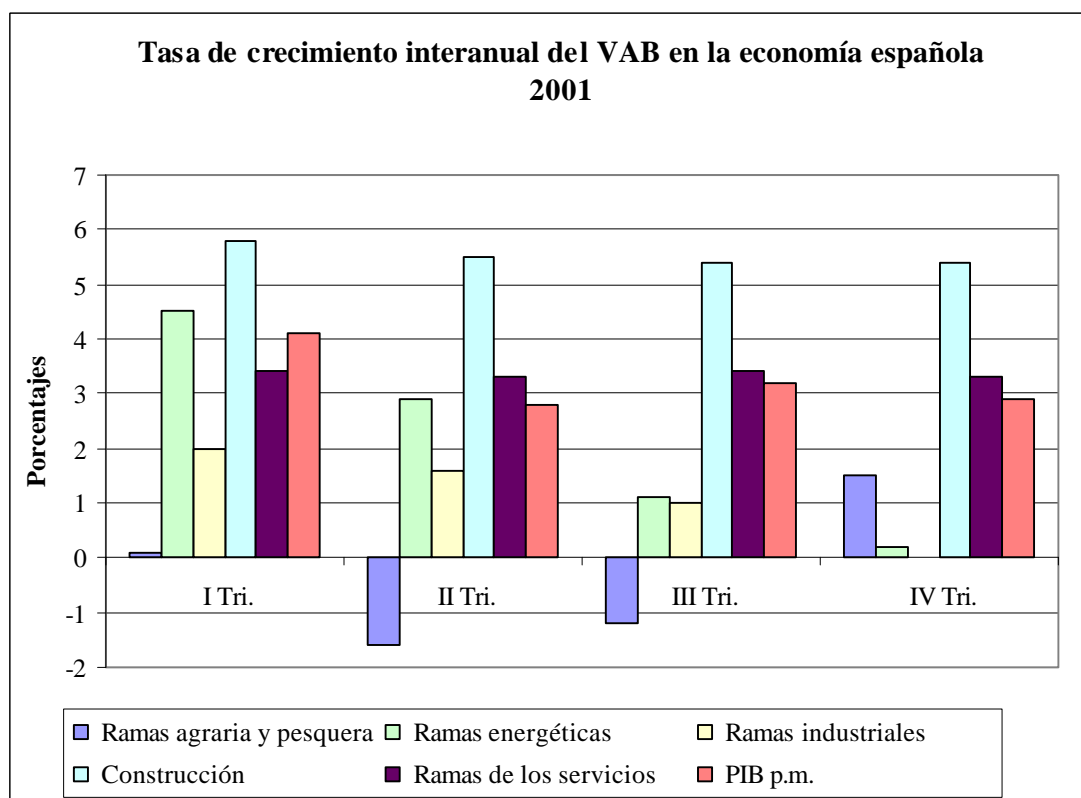

ritmo de crecimiento económico tenía su explicación a través del comportamiento de todos los sectores productivos y del menor dinamismo de la demanda agregada, tanto en sus componentes internos como externos, dando lugar a un menor ritmo de creación de empleo y de reducción del desempleo.

A finales del año 2001, la inflación había experimentado un crecimiento inferior al del mismo periodo del año anterior, limitando con ello la presión de los precios sobre el grado de competitividad.

Analizando la oferta productiva, hay que señalar que en todos los sectores, durante el tercer trimestre de 2001, se produjo una desaceleración, particularmente en la industria y en el sector primario. El subsector agrícola

tuvo una evolución desfavorable, contrastando con la evolución más dinámica de la actividad pesquera, aunque cabe señalar que las cifras reflejasen en este caso la evolución de los precios más que un efecto cantidad, dándose en conjunto un crecimiento sectorial inferior al conseguido en el trimestre anterior (sólo el 0,1 por ciento interanual).

En el cuarto trimestre se registró una mejora en la evolución de las actividades agrarias y pesqueras, ya que tras varios meses de caída continuada llegó a aumentar el Valor Añadido Bruto a precios básicos (VAB p.b.) en un 1,5 por ciento interanual.

Como ya se ha indicado, el sector industrial también experimentó una desaceleración, tanto en la rama industrial como especialmente en la

Producto Interior Bruto y Demanda Agregada (tasa de crecimiento interanual en porcentajes).

	2000	2001	2001			
			I Tri.	II Tri.	III Tri.	IV Tri.
Gasto en consumo final	4,0	2,8	2,9	2,8	2,7	2,8
Gasto en consumo final de los hogares	4,0	2,7	2,9	2,8	2,7	2,6
Gasto en consumo final de las ISFLSH	3,0	2,1	3,8	2,6	1,4	0,6
Gasto en consumo final de las AA.PP.	4,0	3,1	3,1	3,0	3,1	3,4
Formación bruta de capital fijo	5,7	2,5	3,5	2,7	2,0	1,7
Bienes de equipo	4,8	-2,2	0,1	-1,8	-3,3	-3,8
Construcción	6,2	5,7	6,0	5,9	5,6	5,3
Demanda Interna (1)	4,3	2,9	3,2	3,0	2,8	2,7
Exportación de bienes y servicios	9,6	3,4	6,8	4,0	1,8	1,3
Importación de bienes y servicios	9,8	3,7	6,4	4,1	2,2	2,1
PIB p.m.	4,1	2,8	3,2	2,9	2,6	2,4

Fuente: INE. Contabilidad Nacional Trimestral.

(1) Aportación al crecimiento del PIB p.m.

Precios constantes de 1995.

energética, por la pérdida de peso en el conjunto, de los productos derivados del petróleo, alcanzando un aumento del VAB p.b. del 1 por ciento interanual para el tercer trimestre de 2001 y reduciéndose a 0 el crecimiento en el cuarto.

La construcción, sector más dinámico en los últimos años, registró una menor desaceleración, aunque también se vio afectada, experimentando un aumento del VAB p.b. del 5,4 por ciento interanual, con un crecimiento de la obra de ingeniería civil y edificación no residencial, aunque en edificación de vivienda la desaceleración era más pronunciada.

El sector servicios, clave para la economía española y uno de los más afectados por los acontecimientos del 11S, experimentó un incremento del VAB p.b. en el tercer y cuarto trimestre de 2001 del 3,3 por ciento, aunque los componentes siguieron diferente evolución: pérdida de ritmo en los servicios destinados al mercado, desde

principios de 2000, y aumento del crecimiento de los servicios no destinados a la venta.

La evolución de la demanda agregada ponía en evidencia que la demanda interna contribuyó con un crecimiento del 2,8 por ciento, mientras que la demanda exterior tuvo un comportamiento negativo. Igual sucedió en el último trimestre donde el crecimiento de la demanda interna se redujo y la aportación de la demanda externa fue aún más negativa. En los últimos meses del año, la demanda interna cayó por el comportamiento de la inversión, especialmente en bienes de equipo, mientras que el consumo mantuvo el ritmo de crecimiento, aunque de forma no homogénea ya que, mientras se producía una desaceleración del consumo de los hogares y de las instituciones sin fines de lucro, el consumo de las administraciones públicas aumentaba.

La demanda externa en el tercer trimestre del año, experimentó una

Producto Interior Bruto y Demanda Agregada (tasa de crecimiento interanual en porcentajes).

	2000	2001	2001			
			I Tri.	II Tri.	III Tri.	IV Tri.
Ramas agraria y pesquera	1,5	-0,3	0,1	-1,6	-1,2	1,5
Ramas energéticas	4,0	2,2	4,5	2,9	1,1	0,2
Ramas industriales	4,0	1,1	2,0	1,6	1,0	0,0
Construcción	6,3	5,5	5,8	5,5	5,4	5,4
Ramas de los servicios	3,9	3,3	3,4	3,3	3,4	3,3
Servicios de mercado	4,2	3,5	3,6	3,5	3,4	3,3
Servicios de no mercado	2,7	2,9	2,5	2,8	3,1	3,3
PIB p.m.	4,1	2,8	3,2	2,9	2,6	2,4

Fuente: INE. Contabilidad Nacional Trimestral.
Precios constantes de 1995.

notoria desaceleración; el crecimiento de las exportaciones de bienes y servicios se redujo en más de dos puntos respecto al segundo trimestre; agraciadamente esto se vio en parte compensado por la desaceleración registrada por las importaciones, limitando con ello el peso sobre el déficit exterior. En el cuarto trimestre, la caída en el crecimiento de las exportaciones fue aún mayor, limitándose todavía más la aportación de la demanda externa al crecimiento de la economía. La evolución de la oferta y la demanda incidía sobre la evolución del mercado de trabajo, limitando la trayectoria positiva de la creación de empleo.

En cuanto a la evolución de la ocupación, se produjo un crecimiento interanual del 2,3 por ciento para el tercer trimestre, bajando el ritmo al 2,1 por ciento para los últimos meses del año. En términos anuales, el crecimiento fue en 2001 del 2,4 por ciento, frente al 3,1 por ciento del año anterior. Esa tendencia también se apreciaba en los datos de afiliación a la Seguridad Social, con un crecimiento interanual a septiembre, del 3 por ciento, muy inferior al 4,6 por ciento del primer trimestre.

Según cifras EPA, se produjo un incremento de la población ocupada del 1,8 interanual en el tercer trimestre, igual que en el precedente, y un ritmo de incorporación de activos más suave (el 0,7 por ciento), con la consiguiente reducción del número de desempleados (-6,2 por ciento), aunque inferior a meses anteriores. No obstante, la tasa de paro se situó en el 12,8 por ciento, siendo la más baja de los últimos 20 años.

En los últimos meses del año, el incremento de la población ocupada fue igual que el trimestre anterior, equivalente a un 2 por ciento anual, muy inferior al 4,7 por ciento registrado en el año precedente.

Se produce una ralentización en el proceso de creación de empleo, en el ritmo de incorporación de activos al mercado laboral y en cuanto a la trayectoria descendente del empleo. El número de desempleados ha caído un 3,8 por ciento interanual en el cuarto trimestre, inferior al periodo anterior. En términos anuales hay un descenso del 6,6 por ciento. Con todo, la tasa de paro media del año 2001 ha sido del 13 por ciento.

Frente a los datos EPA, las cifras de paro registrado en las oficinas del INEM muestran una trayectoria de aumento del desempleo, hasta alcanzar una tasa interanual del 1,2 por ciento a diciembre, continuando en el año siguiente.

El estudio de la evolución de los precios, muestra que en el segundo semestre se produjo una ralentización del ritmo de crecimiento, favorecido por la reducción de precios de los productos energéticos, de forma que el aumento interanual del IPC fue del 2,7 por ciento en el mes de diciembre.

Esa contención de precios, acompañada de una trayectoria creciente de los salarios, favoreció un aumento del poder adquisitivo de los trabajadores por cuenta ajena. El incremento salarial pactado en los convenios colectivos firmados en el 2001, se situaba en el 3,48 por ciento interanual.

La política monetaria del BCE redujo los tipos de interés en agosto con objeto de relanzar la economía de la Zona Euro dado el clima de contención de precios general. Tras los acontecimientos del 11S se llevaron a cabo reducciones de los tipos de interés, resultando para el conjunto del año 2001, una rebaja total en 1,5 puntos porcentuales, aunque en el caso de España, algunos analistas apostaban que la reducción había fortalecido el crecimiento de los precios inmobiliarios y de la demanda de vivienda.

La Balanza de Pagos experimentó una evolución favorable tanto por cuenta corriente como por cuenta de capital. El déficit acumulado de la balanza por cuenta corriente se situó en noviembre en un 10,8 por ciento inferior al registrado en el mismo periodo del año anterior, sobre todo por el incremento del superávit de los servicios gracias al turismo, y, en menor medida, a la suave reducción del déficit

de la balanza comercial. La balanza de capital registró un saldo positivo un 7,1 por ciento superior al de finales de 2000, principalmente por las transferencias de capital desde la Unión Europea.

El déficit de la balanza de pagos en noviembre de 2001 había disminuido en un 18 por ciento respecto a las cifras del mismo periodo del año anterior.

El análisis de la ejecución de las Cuentas Públicas, ponía en evidencia que se había conseguido el equilibrio presupuestario, mejorando el resultado del año anterior. Esta situación había sido posible gracias a un incremento de los ingresos públicos (sobre todo por crecimiento de la recaudación por IRPF y las cotizaciones sociales), superior al aumento experimentado por el gasto público: en torno a un 7 por ciento, frente a un 6,1 por ciento respectivamente.

Previsiones Económicas para la Economía Española .

	M.E.H.		Comisión UE		OCDE		FMI	
	2001	2002	2001	2002	2001	2002	2001	2002
PIB	3,0	2,4	2,7	2,0	2,7	2,0	2,7	2,1
Consumo Privado	2,8	2,2	----	----	2,8	2,2	----	----
Empleo	2,1	1,1	2,3	1,0	1,8	0,5	----	----
Inflación (1)	3,6	2,6	3,7	2,3	3,7	2,5	3,6	2,1
Tasa de paro (2)	12,7	12,4	13	13,0	13,3	13,7	13,0	12,8
Déficit Publico (3)	0	0,0	0,1	-0,2	0,0	-0,4	-0,3	-0,3

Fuente: M° de Economía (diciembre 2001); Comisión Europea (noviembre 2001); OCDE (noviembre 2001); FMI (diciembre 2000).

% variaciones interanuales, salvo indicación contraria.

(1) Deflactor del consumo privado, excepto el FMI, que se refiere al deflactor del PIB.

(2) % sobre población activa

(3) % sobre el PIB

COYUNTURA ANDALUZA

La economía andaluza mantuvo unos niveles de crecimiento económico superiores a la media europea y nacional. El aumento del producto interior bruto de Andalucía fue del 3,3 por ciento en el tercer trimestre del año, y del 3,4 por ciento en el último; en España, en el mismo período, el incremento fue del 2,6 por ciento y del 2,8 por ciento respectivamente; los niveles de crecimiento económico de la Zona Euro en el mismo período, se estimaban entorno al 1,4 por ciento y 1,5 por ciento.

A lo largo del año, se apreciaba un enfriamiento de la economía regional, al igual que ha ocurrido en el resto de las economías de los países desarrollados, si bien hay que matizar que esta desaceleración tuvo una repercusión mayor en la economía andaluza. Andalucía cerraba el cuarto trimestre con una reducción del ritmo de crecimiento económico en 0,5 puntos, mientras que en España y en Europa, esta caída fue de 0,8 y de 1,8 puntos respectivamente.

Desde el punto de vista de la oferta productiva, hay que señalar que todos los sectores contribuyeron de forma positiva al PIB regional, si bien la desaceleración incidió en todos ellos. Aún así, hay que destacar la importante contribución al crecimiento económico del sector agrario que, a lo largo del segundo semestre de 2001, mantuvo una alta tasa de incremento.

En efecto, el análisis de las diferentes actividades ponen de manifiesto que el sector primario se encontraba en una coyuntura favorable. A nivel nacional, el sector agrícola se encontraba prácticamente estancado, mientras que en Andalucía el ritmo de crecimiento del VAB sectorial en el último semestre se estimó en torno al 9 por ciento. A este crecimiento contribuyeron todas las actividades primarias; precisamente el carácter estacional de muchas hacía que presenciásemos un comportamiento heterogéneo: los cereales, frutales y olivar fueron las producciones dinámicas. Es preciso destacar en las cifras del VAB el comportamiento de las actividades pesqueras; la evolución de los precios ha condicionado un proceso de revalorización de las producciones que no coincidía con el desarrollo material de las actividades, aunque indicaban un posible proceso de recuperación a más largo plazo.

El sector industrial mantuvo su senda de crecimiento estable. A lo largo del año, el incremento del VAB sectorial se encontraba en torno al 1,3 por ciento, cifra que permaneció prácticamente estable en cada uno de los trimestres del año. Por su parte, el Índice de Producción Industrial de Andalucía, IPIAN, presenta unos resultados más favorables, ya que éste mostraba un mayor crecimiento que en meses anteriores; particularmente su crecimiento se acelera en el último trimestre, un 2,3 por ciento, hecho que contrasta con evolución experimentada a nivel nacional, reflejado por un descenso del indicador en un 1,9 por ciento.

La producción de bienes de consumo, sobre todo "alimentos, bebidas y tabacos" fue la que más

contribuyó a la expansión del IPIAN, en consonancia con el alto crecimiento de la producción del sector primario. También hay que destacar, dentro de la producción de bienes intermedios, de la rama energética. Con todo ello, en el segundo semestre se observaba un aumento de la utilización de la capacidad productiva respecto al de período precedente.

El sector de la construcción continuó siendo el más dinámico de los sectores no agrarios, aunque en el segundo semestre se observaba la reducción del ritmo de crecimiento económico; la caída del VAB sectorial entre el segundo y tercer trimestre de 2001 fue de 1,6 puntos, y de 0,1 puntos entre el tercer y cuarto, cerrando el año con un incremento del 4,0 por ciento.

En ese comportamiento ha

tenido una especial incidencia la caída del sector residencial, donde el número de viviendas iniciadas descendió en un 8,5 por ciento. Ese es el primer descenso desde los primeros meses de 1996. Sin embargo, si atendemos a las cifras de viviendas visadas y sobre todo a la licitación de obras civiles, los resultados no eran tan negativos, sobre todo si valoramos el comportamiento de este último indicador.

Finalmente, el sector servicios, mostraba un comportamiento estable a lo largo del año y del semestre, con una ligera tendencia a la desaceleración, en sintonía con lo ocurrido a nivel nacional. En efecto, a lo largo del tercer trimestre el VAB sectorial se incrementó en un 3,3 por ciento, para cerrar el año con un 3,1 por ciento. En el caso andaluz, el año terminaba con un crecimiento medio igual al nacional

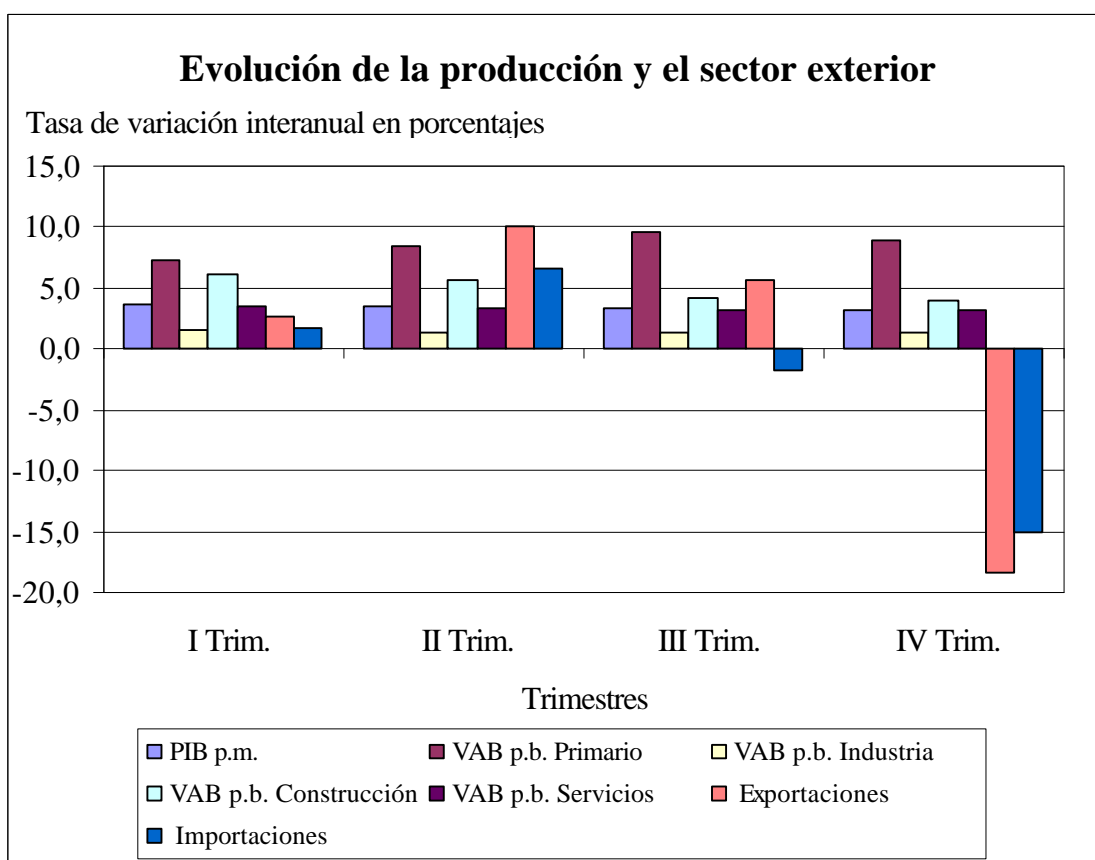

estimado en el 3,3 por ciento.

Los sectores que tuvieron un mejor comportamiento fueron el comercial, los servicios a empresas y el sector inmobiliario, sobre todo en el tercer trimestre, coincidiendo con el regreso de las vacaciones y el inicio de un nuevo curso. Así mismo hay que destacar el comportamiento del sector de los transportes, particularmente a lo largo del tercer trimestre.

Los acontecimientos del 11 de septiembre afectaron al sector turístico y al de transporte. En el primero, se conjugaban la estacionalidad del sector, con una temporada baja en el cuarto trimestre, con el descenso de las corrientes de turistas extranjeros motivadas por las expectativas de inseguridad del transporte y la incertidumbre.

Desde el lado de la demanda agregada se observaba un proceso de desaceleración, sobre todo en lo que se refiere a la inversión de bienes de equipo; por su parte, los indicadores de consumo, dentro de la tónica recesiva, mostraban una cierta mejoría, sobre todo en el último trimestre del año, coincidiendo con la expansión del consumo propia de las fiestas de la Navidad.

La Encuesta Continua de Presupuestos Familiares ponía de manifiesto un incremento del gasto medio por persona en un 14,4 por ciento, cifra superior al experimentado en el trimestre anterior, y que duplica la media nacional. Los principales indicadores de consumo, matriculación de vehículos, índice de ventas en grandes superficies, etc., presentaban valores por encima de los obtenidos en trimestres anteriores.

Por su parte, el comportamiento de la inversión, tal y como ya hemos señalado, ha sido negativo en el segundo semestre del año. Atendiendo a los principales indicadores, la producción de bienes de equipo se redujo aproximadamente en un 3,9 por ciento durante el tercer trimestre del año, lo que, sin duda, mostraba la incidencia de unas expectativas empresariales pesimistas, que puede tener repercusiones en el futuro inmediato. Sólo las inversiones ligadas al sector de la construcción tuvieron un comportamiento positivo, si bien hay que señalar también en este caso un proceso de desaceleración.

Las cifras del comercio exterior ponían en evidencia la disminución de los intercambios. Así, las importaciones se fueron reduciendo, cerrándose el año con un descenso interanual fijado en el último trimestre del 15,1 por ciento; por su parte, las exportaciones, que habían conocido una continua expansión desde mediados de 1999, en el mismo trimestre las cifras mostraban que se había reducido en un 18 por ciento.

El mercado de trabajo andaluz tuvo un buen comportamiento. Tanto las cifras del paro estimado (EPA) como las de paro registrado (INEM), mostraban el buen momento por el que estaba atravesando el mercado de trabajo, si bien hay que señalar que los datos del INEM reflejan resultados más modestos. A lo largo del segundo semestre de 2001 el número de ocupados creció sustancialmente, hecho unido a la baja incorporación de nuevos activos, hizo que el número de desempleado se redujese. Según el INE, en el tercer trimestre se computaron 89.700 ocupados más que

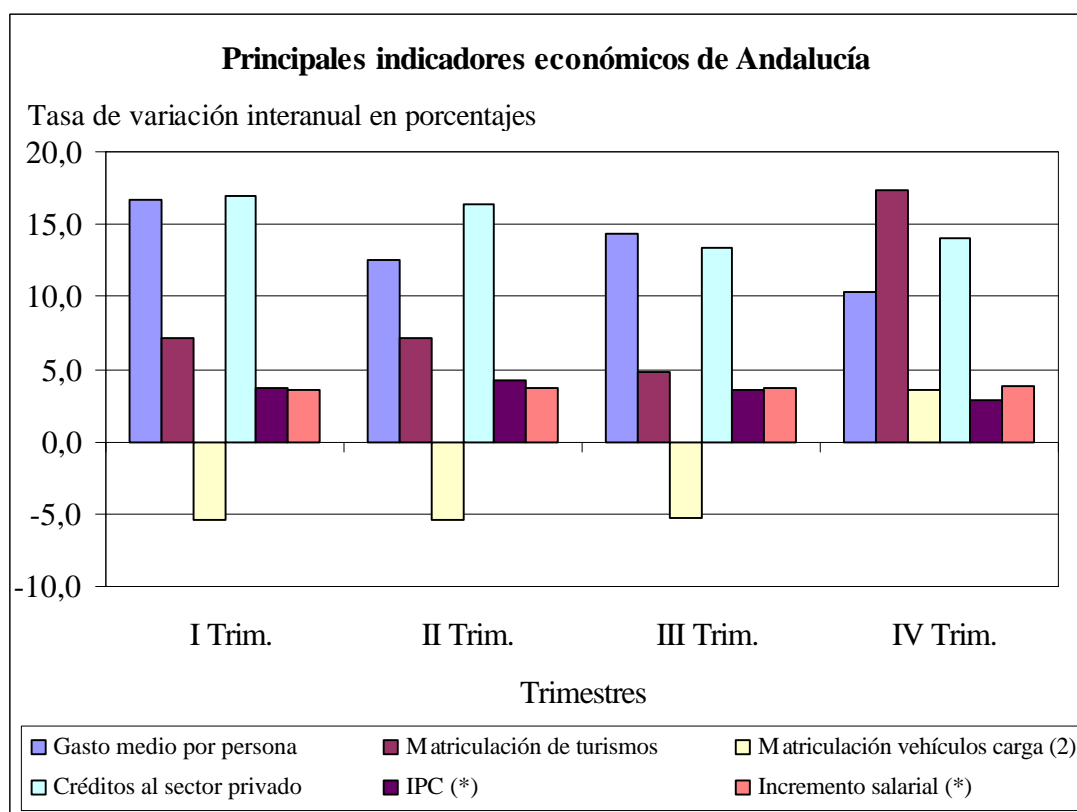

en el mismo período del año anterior, cerrándose el último trimestre con un incremento interanual del 4,7 por ciento del empleo, con lo que el año terminaba con un incremento general en el número de ocupados del 4,4 por ciento. Esta cifra era especialmente significativa puesto que incremento del empleo en Andalucía fue más del doble que en España, 2,0 por ciento.

Por su parte, el número de desempleados siguió descendiendo. Según las cifras EPA, la reducción en el tercer trimestre fue de 62.800 personas, un 8,8 por ciento interanual, con lo que a final del año 2001 el paro se había reducido en un 8,6 por ciento. Es importante destacar que la reducción del paro en Andalucía fue mayor que la media nacional, con el 6,6 por ciento, a lo largo del mencionado año. El 40 por ciento de la reducción del desempleo a nivel nacional se había producido en Andalucía. Atendiendo a las cifras de

paro registrado, se ponía de manifiesto una reducción más moderada del desempleo, cerrándose 2001, con una reducción del 0,7 por ciento, nivel inferior al experimentado en el conjunto nacional, con el 1,0 por ciento.

Al comportamiento del empleo y desempleo hay que añadir el incremento del número de activos, un 3,6 por ciento que, e ha elevado la tasa de actividad a sus máximos históricos, por encima del 50,5 por ciento de la población mayor de dieciséis años a finales de 2001. Con ello, la tasa de desempleo ha continuó descendiendo a lo largo del segundo semestre de 2001, situándose en torno al 22 por ciento, que la ubican en niveles similares a los de principios de la década de los ochenta. Así mismo, el diferencial entre la tasa de paro andaluza y nacional se ha recortado progresivamente.

Entre las características más destacadas del empleo creado en Andalucía a lo largo del 2001 fue la mayor incidencia en el colectivo de mujeres, en el empleo en el sector privado de la economía, el autoempleo y creciente peso de la ocupación a tiempo parcial. Así mismo, la mayor incidencia del empleo ha sido en el colectivo con mayores niveles de cualificación, destacando la reducción de la población ocupada con niveles básicos educativos.

La evolución de los precios mostraba a lo largo del segundo semestre una desaceleración. Eso permitió terminar cerrar el año 2001 con un incremento del IPC estimado en un 2,8 por ciento, un punto menos que en el año anterior. Entre las causas que explicaban este hecho se encontraban la evolución de los precios del petróleo.

La evolución de los salarios estuvo marcada por el incremento salarial pactado en los convenios colectivos, que en el segundo semestre de 2001 alcanza valores superiores en relación al mismo período del año anterior. Así mismo, dicho valor, que se encontraba por encima de la media nacional.

El mayor crecimiento de los salarios en relación a los precios podría tener efectos negativos sobre la competitividad de la economía andaluza, los que, sin duda, repercutiría sobre el mercado de trabajo a corto y medio plazo.

Indicadores Económicos de Andalucía (tasa de variación interanual en porcentajes).

	2001			
	I Trim.	II Trim.	III Trim.	IV Trim.
OFERTA				
PIB p.m. (1)	3,7	3,5	3,3	3,2
VAB p.b. Primario	7,2	8,5	9,6	8,9
VAB p.b. Industria	1,5	1,4	1,3	1,3
VAB p.b. Construcción	6,2	5,6	4,2	4,0
VAB p.b. Servicios	3,5	3,3	3,2	3,1
DEMANDA				
Gasto medio por persona	16,7	12,5	14,4	10,3
Matriculación de turismos	7,1	7,1	4,8	17,4
Matriculación vehículos carga	-5,5	-5,4	-5,3	3,5
Créditos al sector privado	17,0	16,4	13,3	14,0
MERCADO DE TRABAJO				
Afiliados S.S. (*)	4,9	5,2	3,7	4,0
Ocupados	5,8	2,8	4,2	4,7
Paro registrado (*)	-2,4	-2,9	-2,7	0,7
Tasa de actividad (2)	49,6	49,1	49,6	50,5
Tasa de paro (3)	21,5	22,1	22,5	22,3
PRECIOS Y SALARIOS				
Deflactor del PIB p.m.	2,8	2,9	2,1	1,0
IPC (*)	3,7	4,3	3,5	2,8
Incremento salarial (*)	3,6	3,7	3,7	3,8
Coste Laboral por hora efectiva	2,3	4,1	3,6	-
COMERCIO EXTERIOR				
Exportaciones (5)	2,6	10,0	5,6	-18,3
Importaciones (5)	1,7	6,6	-1,7	-15,1

Fuente: IEA; INE; DGT; Banco de España; INEM; Mº Trabajo y Asuntos Sociales; Mº economía.

Tasas de variación interanual. (*) Datos en el Último mes de cada período.

(1) Pesetas constantes de 1995.

(2) % sobre población >16 Años.

(3) % sobre Población activa.

(4) Datos en nivel. Las cifras anuales no recogen el impacto de las cláusulas de salvaguarda.

(5) Dato del tercer trimestre correspondiente a media de julio y agosto.

Fuente: Secretaría General de Economía. Junta de Andalucía.

COYUNTURA PROVINCIAL

El Sector Primario

En el año 2001 el sector primario en Andalucía, según los datos acumulados de la Contabilidad Nacional Trimestral elaborada por el IEA, experimentó un crecimiento del 8,5 por ciento anual, en términos de VAB, muy superior al experimentado en años anteriores. Particularmente se estimaba que ese crecimiento se debió a la evolución de las producciones agrícolas y, especialmente, a la de las producciones de cereales, olivar y frutas y hortalizas.

En el caso de la provincia de Cádiz, según los datos provisionales de la Junta de Andalucía, la producción de cereales aumentó por encima de la media andaluza; la producción conjunta de trigo aumentó un 8 por ciento, fundamentalmente como consecuencia del aumento de los rendimientos; el incremento más espectacular se dio en el trigo blando, con rendimientos superiores al 20 por ciento a los del año anterior. En el caso de la cebada, el aumento de los rendimientos superó ligeramente el 8 por ciento, aunque se produjo una traslación de las variedades cultivadas, de forma que se redujo la superficie de cultivo de cebada de 6 carreras, aumentando la dedicada a 2 carreras; la primera disminuyó en un 30,9 por ciento, mientras que la segunda aumentaba un 13 por ciento. El aumento de la producción también se dio en el triticale, cuyo volumen de producción

se incrementó en el 26 por ciento, mientras que su superficie sólo lo había hecho en el 3 por ciento. Quizás el crecimiento de los rendimientos más notorio fue el del sorgo, cuya superficie tendía a disminuir; el cultivo ocupaba en el año 2000 una superficie inferior en un 28 por ciento a la media del periodo 1996-99 y en el año 2001 aumentó muy ligeramente respecto al año anterior (el 0,3 por ciento). Sin embargo, la producción obtenida fue un 48,2 superior a la de 2000.

En el caso del arroz, los rendimientos fueron inferiores a los de la anterior campaña, dando lugar a una disminución del volumen global de producción total. Los rendimientos del maíz mejoraron, pero la superficie plantada se redujo, con lo que el volumen total de maíz producido fue inferior al de la campaña anterior.

Respecto al valor del conjunto total de producciones agrarias, las leguminosas en grano no tienen una gran importancia en la provincia, pese a ocupar una superficie que supera las 6.000 Ha, fundamentalmente garbanzo y habas secas; en ambos casos los rendimientos fueron superiores a los del año anterior y las superficies totales no sufrieron cambios.

En tubérculos para consumo humano, la superficie aumentó al igual que la producción total, debiendo destacarse el incremento de la producción de patatas tempranas.

Dentro de los cultivos industriales, debe subrayarse la disminución progresiva de la superficie dedicada a remolacha azucarera, al igual que su producción; lo que parecería indicar el desplazamiento del cultivo. En el proceso progresivo de adaptación

de la agricultura a los mercados, uno de los cultivos históricos introducido en el s. XIX en Andalucía, la remolacha, va desapareciendo poco a poco; en 1998, la superficie española de este cultivo era superior a las 140.000 Ha, de las cuales un tercio era la superficie andaluza, siendo Cádiz la provincia que le destinaba mayor superficie (aproximadamente el 60 por ciento del total andaluz). En el resto de los cultivos industriales debemos destacar que la superficie destinada al algodón se mantuvo respecto al año 2000; tomando como referencia las cifras de las campañas 96-99, la superficie había aumentado el 23 por ciento, pero entre el 2000 y el 2001 se había mantenido prácticamente invariable. Con independencia de la propia PAC, la controversia creada en torno al cultivo y las explotaciones que podrían desarrollarlo, podría ser una de las explicaciones de la limitación de las expectativas de producción. En el girasol se produjo el mismo fenómeno, aunque las cifras de superficie del periodo 1996 – 99 ponían en evidencia que ésta se estaba reduciendo. En el caso de la provincia de Cádiz habría que estudiar en profundidad la incidencia de

las modificaciones de la PAC sobre estos cultivos, y, particularmente, la relación entre las explotaciones de mayor dimensión y los productos con mayores garantías; en un proceso de cambio continuo, las perspectivas actuales ponen en evidencia serias transformaciones en el marco de la nueva ampliación.

Dentro de los cultivos forrajeros, las superficies ocupadas también aumentaron, particularmente las dedicadas a veza forrajera.

La producción de hortalizas se mantuvo, aunque la superficie total de tomates se redujo; sin embargo, los cultivos de zanahorias, pimientos y melones permanecieron con pocas diferencias respecto al año anterior. Por otra parte, es de destacar que en esta campaña la superficie dedicada a fresa y fresón continuó aumentando.

Tanto en flor cortada como en plantas ornamentales, se dio una buena campaña. Podríamos considerar que el desarrollo de producción de plantas ornamentales sería el resultado de un proceso de diversificación del sector de

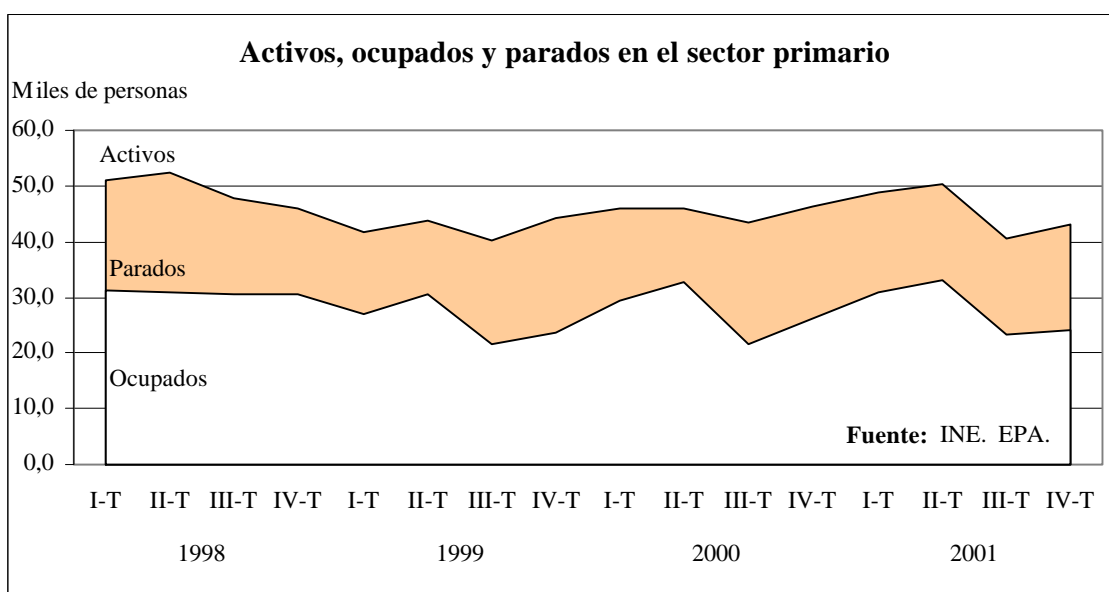

la flor cortada, tratando de afianzarse en un mercado complejo, con una fuerte competencia internacional, muy dependiente de niveles de renta y aspectos culturales de los consumidores finales.

La producción de frutales no cítricos en la provincia no tiene mucha entidad; no obstante, al este, en la zona limítrofe con la provincia de Málaga, existe una importante plantación de cítricos que aprovecha el sistema de riegos del río Guadiaro. En otro tiempo fue zona de producción de arroz y hortalizas en general; en un futuro cabría pensar en otros desarrollos de la fruticultura, al igual que otras zonas de la provincia vecina. La producción de cítricos durante el año 2001 también reflejó la buena climatología, aunque la campaña no llegó a los resultados de la media del periodo 96-99.

La producción olivarera tuvo unos resultados ligeramente inferiores a los del año 2000, pero muy superiores a los del periodo 96-99, considerándose no obstante un buen año, tanto por la producción de aceite como por la producción de aceituna de verdeo.

Lo mismo puede decirse de los resultados de la viticultura. A finales de año, la estimación de la producción de vino y mosto era de 900.000 Hl., cantidad superior a la de las campañas anteriores.

La ganadería.

Los datos del censo de bovino para la provincia de Cádiz, según las encuestas de los meses de diciembre de 1999, 2000 y 2001, ponían en evidencia que la cabaña había disminuido entre el año 1999 y el 2000, pero que se había mantenido del año 2000 al 2001. Esas

cifras mostraban que la incidencia de la enfermedad de la encefalopatía esponjeiforme había afectado fundamentalmente a las unidades de producción entre 1999 y el 2000, desapareciendo paulatinamente esa incidencia a lo largo del año 2001, aunque durante este último hubiesen aparecido los primeros casos en Andalucía.

Los informes del mercado de bovino, recogidos a lo largo del año 2001 ponían en evidencia esos hechos: en marzo se estimaba que el descenso de los precios, respecto al año anterior, era del 35 por ciento; en los meses de abril y mayo los precios continuaban siendo inferiores a los del mismo periodo del año anterior, pero las diferencias se estimaban entre el 20 y el 25 por ciento, debido a la subida de las cotizaciones. Al final de año las bajadas en los precios de los terneros se consideraban comprendidas entre el 18 y el 4 por ciento respecto al año anterior. El comportamiento de los mercados justificaba de esa manera el de los productores, ya que la incidencia de la alarma social creada por la enfermedad había disminuido.

En producción de leche, Cádiz continuó siendo la cuarta provincia andaluza en volumen, generado fundamentalmente por la ganadería de bovino.

La pesca.

La puesta en marcha del sistema de estadísticas pesqueras de la Junta de Andalucía permite mejorar la información utilizada en nuestro análisis sobre la coyuntura. Nuestros estudios anteriores se encontraban basados en las estadísticas de pesca fresca desembarcada en los puertos

gaditanos propiedad de la Empresa Pública de Puertos Andaluces. En la nemos de las cifras totales de pesca desembarcada en cada especies.

Las cifras totales de pesca fresca provincia de Cádiz respecto al año 2000, mostraban un aumento del 3,8 por ciento en volumen, con un valor de 71.879.595 €, lo que suponía un incremento del valor del 5,3 por ciento.

del tonelaje correspondía a merluza negra, aunque su importancia en el 30,6 por ciento; esa especie sólo en volumen y el 27,1 por ciento del valor en el año 2000; lo que quiere decir

esfuerzo sin que éste haya redundado en un aumento equivalente del v Cabría pensar que el estudio de la pesca desembarcada, tanto por las características de los animales, podrían justificar esa evolución del valor. A la el boquerón, con un total aproximado de algo más de 6.300.000 €.

valor total, les seguían gambas, atún, langostinos, besugos voraces, merluza y tonelaje, las especies y el orden fuesen

La lonja más importante en el conjunto fue la de Cádiz, en donde menos de 19.000 Tm. de pesca fresca, por un valor equivalente al 40 por

en la provincia. Los tonelajes superado los de ese puerto en el año 1999, aunque no llegaban a los de 1998, anteriores a 1992.

Por lo que a la flota congeladora desembarcos no se encuentran la distribución se realiza según los puertos de origen, aunque esa hipótesis

desembarcos fueron ligeramente inferiores a los del año anterior; sin do en cuenta las cifras por especies desde 1995, se ha ido

especialización en crustáceos, abandonándose progresivamente los

aparecen también en las series pequeñas cantidades de moluscos. Del tonelaj total de pesca congelada desembarcada en Andalucía en el año 2001, más del

Teniendo en cuenta la pérdida de los caladeros marroquíes y el proceso de países en cuyas aguas territoriales puede

algo más del 54 por ciento de las sociedades mixtas, particularmente de

Mauritania y Gabón. La flota con pabellón nacional desembarcaba Mauritania y Angola.

los 46 barcos congeladores existente en Cádiz en 1991, sumando arrastreros en el año 2000 sólo quedaban 25.

Las perspectivas del proceso de cambio sufrido en el año 2001 y la reformas anunciadas para la pesca en la Unión Europea, determinan un proceso progresivo de abandono del sector con consecuencias poco previsibles. Quizás sea conveniente plantear un análisis en profundidad de los intereses políticos que afectan a dos flotas: la gallega y la andaluza, para tener una visión más clara de la problemática pesquera; sin embargo, ese análisis se encuentra fuera de nuestro campo de trabajo.

El sector industrial.

Según los datos de la EPA, la población activa industrial en el segundo semestre en la provincia de Cádiz disminuyó, tanto respecto al mismo periodo del año anterior, como al primer semestre del año. Los niveles de desempleo sectorial aumentaron respecto al primer semestre aunque, comparativamente, las cifras eran inferiores al mismo semestre el año 2000.

Actualmente las cifras facilitadas por la Compañía Sevillana de Electricidad no distinguen entre

consumos de diferentes tipos de tensión en el consumo eléctrico, limitando por tanto el alcance de este índice como reflejo de la evolución industrial. No obstante, la cifras del año 2001 mostraban que los mayores aumentos del consumo eléctrico se habían producido en el segundo semestre, aunque en el mes de septiembre la cantidad fue muy inferior a la del año anterior. En el supuesto de que las cifras fueran representativas de la evolución del consumo de media y alta tensión, deberíamos pensar que no se daba ningún tipo de desaceleración en las actividades industriales, y que éstas no se vieron afectadas de forma directa por los sucesos del 11 de septiembre.

Sin embargo, el análisis concreto de la tasa de paro sectorial ponía al descubierto una ligera tendencia alcista a lo largo del año, aunque la cifra media fuese inferior a la del año anterior. Por otra parte, el porcentaje de población activa industrial había continuado descendiendo, a la vez que el sector industrial continuaba siendo el que menos empleo creaba dentro del conjunto de la economía, siguiendo la pauta de años anteriores.

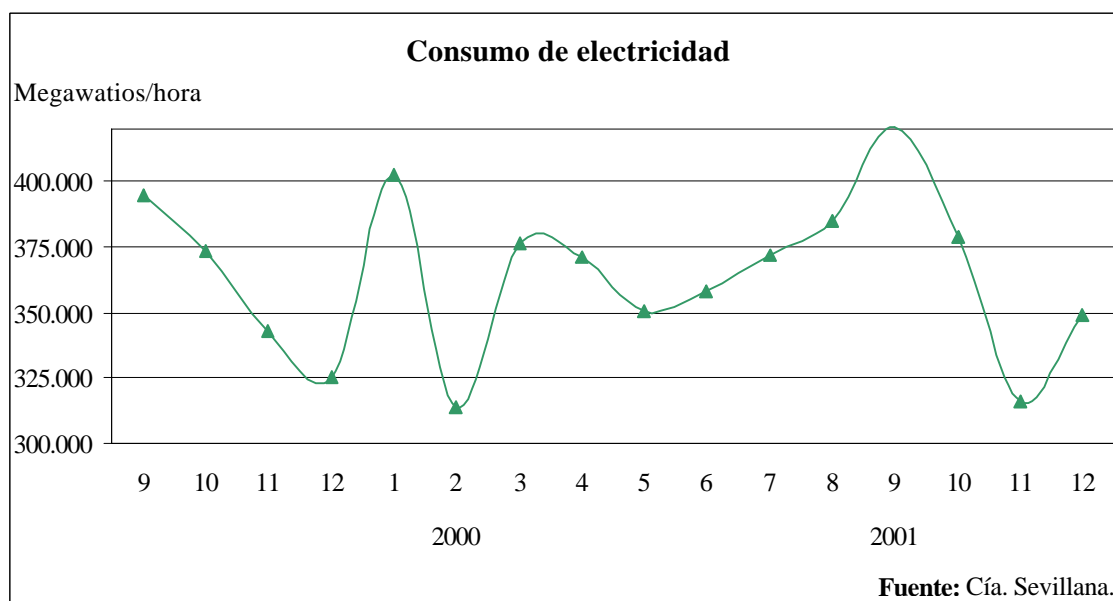

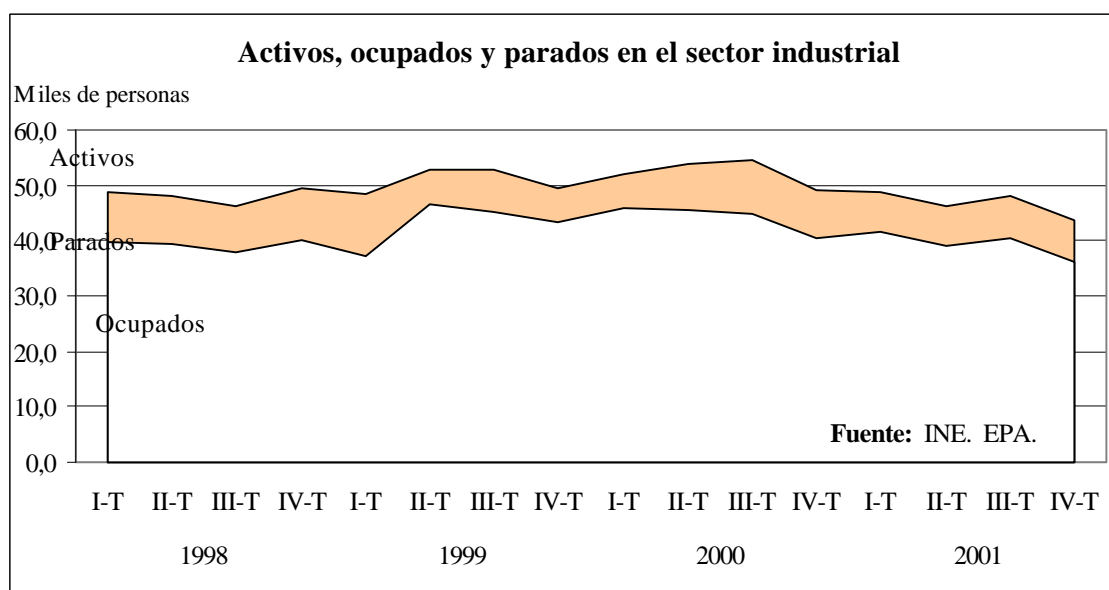

Por otra parte, era de esperar que los sucesos del 11 de septiembre pudiesen afectar a industrias particulares de la provincia, por la localización de industrias vinculadas a la aviación civil y a la construcción de piezas de automóvil para los mercados americanos. No obstante, la opinión de personas consultadas y la cifras recogidas no parecían reflejar esa incidencia aunque en el caso de las opiniones, mostraban un cierto pesimismo en ese momento.

La construcción.

Durante el segundo semestre del año 2001, el número de viviendas terminadas fue superior al del primero, al igual que el total de viviendas iniciadas; sin embargo, el número de proyectos de viviendas visados disminuyó. Atendiendo a las cifras de la EPA relativas al sector, el volumen de empleo había continuado aumentando, de forma que en el cuarto trimestre se estimaba el número de empleos en 51.400, cifra no alcanzada con anterioridad, según los datos de la misma fuente. A su vez, el número de

parados también había aumentado, estimándose en 18.600 en el tercer trimestre y 16.800 en el cuarto; las cifras correspondían a la estacionalidad de las actividades y a la atracción del mercado de trabajo como consecuencia de la continuidad en el ritmo de actividad.

Debemos tener en cuenta, como ya hemos señalado en otras ocasiones, que la evolución positiva de la construcción atrae al mercado de trabajo a personas que no se encontraban dentro de él, que no se localizaban en la zona o que no pertenecían a la construcción.

Atendiendo al consumo de cemento, durante el año 2001 éste fue superior en más del 10 por ciento al del año 2000, dato que mostraba la continuidad del desarrollo de las actividades.

Pese a la idea general de que el proceso de transición al euro era una razón importante en la expansión de la construcción, a finales de año no había síntoma de que la expansión se agotara. Sin embargo, la evolución general de los precios de la vivienda, utilizando

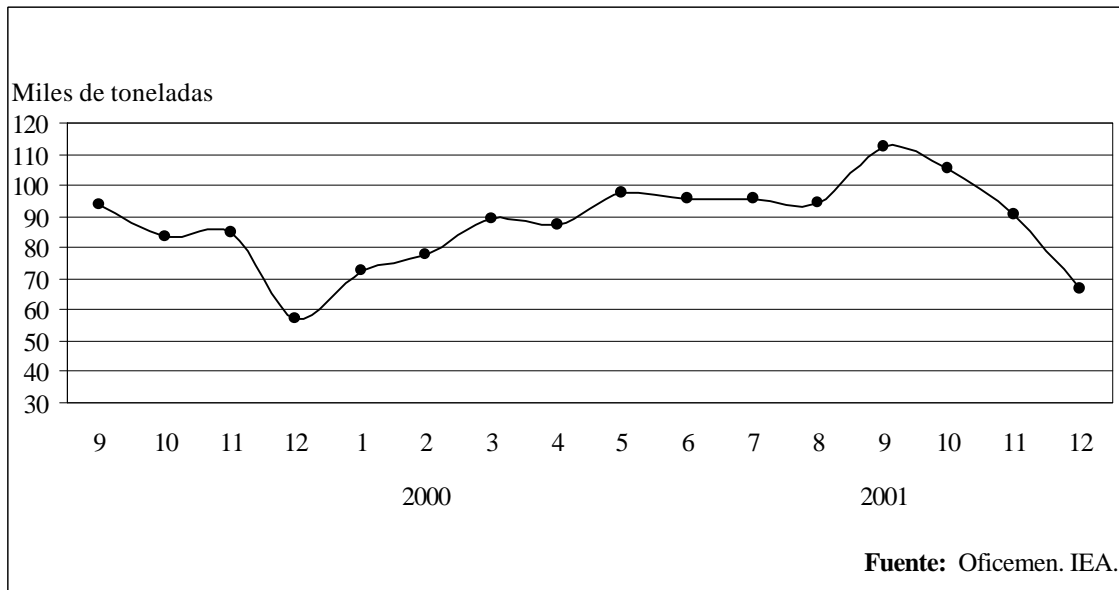

como indicador la cuantía media de las hipotecas constituidas, podrían terminar agotando el proceso expansivo.

Por otra parte, debemos pensar que la evolución de la construcción en la provincia no es el resultado de la demanda provincial, sino la confluencia de diferentes componentes de la demanda, entre los que cabe señalar el turismo residencial, el efecto euro y una demanda especulativa vinculada al comportamiento de los precios a largo

plazo. Hasta el momento habíamos considerado que el efecto euro constituía uno de los componentes de mayor importancia en la evolución reciente de la construcción, pero sería posible que, en un proceso general de subida del precio de la vivienda, se hubiese producido un proceso de traslación de la demanda de vivienda principal hacia la de viviendas secundarias, como consecuencia del encarecimiento de las grandes ciudades. En parte, la evolución de las actividades

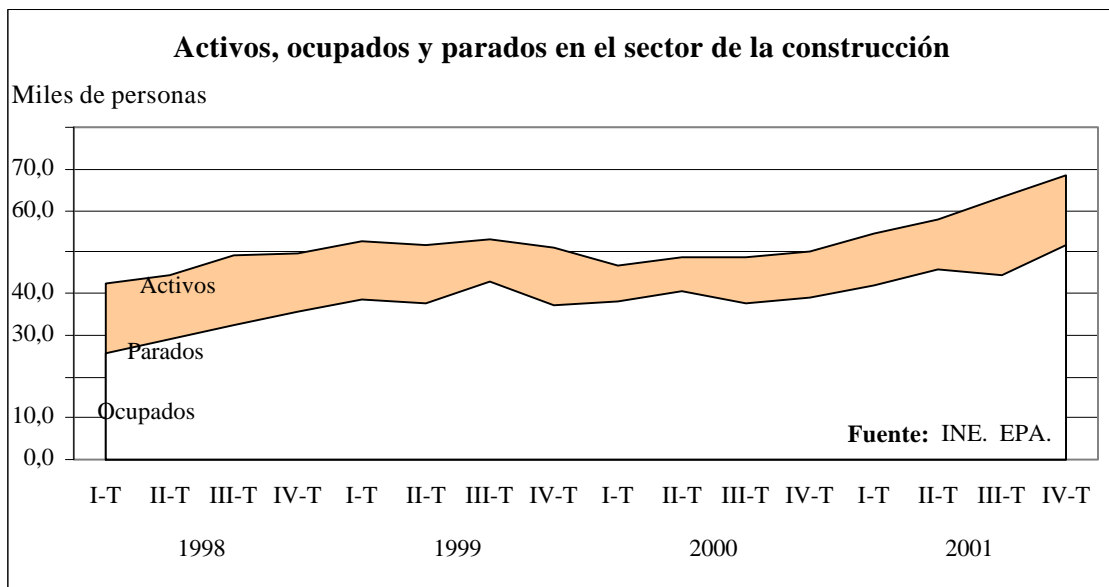

de construcción en la provincia quedarían explicada por ese proceso.

Tráfico portuario:

El Puerto Bahía de Cádiz

El tráfico portuario en 2001, siguió la tendencia creciente de los últimos años, las cifras totales mostraban que el crecimiento anual estuvo en torno al 5,5 por ciento. Ese crecimiento se dio en el conjunto de todos los tráficos: graneles, mercancías, avituallamiento y contenedores, en TEUS, salvo en pasajeros, cuyas cifras registraron una fuerte disminución, aproximadamente un 40 por ciento respecto a las del año anterior; el estudio de los totales mensuales de los años 2001 y 2000, mostraba que sólo en el mes de octubre el número de viajeros fue superior en el año 2001, en el resto las cifras fueron siempre inferiores.

Si debemos considerar la evolución del Puerto Bahía de Cádiz en relación a la economía provincial, los datos a largo plazo muestran una pérdida de importancia relativa en

relación al total del tráfico marítimo en la provincia; lo que viene a significar que el grado de utilización de sus instalaciones es menor que el de otros puertos. Actualmente se encuentra en proceso de realización por un equipo de la Universidad de Sevilla, un estudio sobre la aportación de las actividades del Puerto Bahía de Cádiz a la economía provincial. Ese trabajo permitirá, más adelante, estudiar en profundidad los efectos multiplicadores de las actividades portuarias; pero, por el momento, sólo podemos constatar grados de subutilización no cuantificables.

Quizás parte del planteamiento que deba realizarse sobre la estructura portuaria actual en relación a la economía local, sería recuperar ciertos espacios como espacios de ocio, añadiendo una mayor relación entre las ciudades y el mar en determinados muelles, aumentando el atractivo turístico y multiplicando los servicios de calidad en los espacios recuperados. Sin embargo, ese tipo de experiencias deben formar parte de proyectos más ambiciosos en las planificaciones estratégicas de las ciudades. En el caso

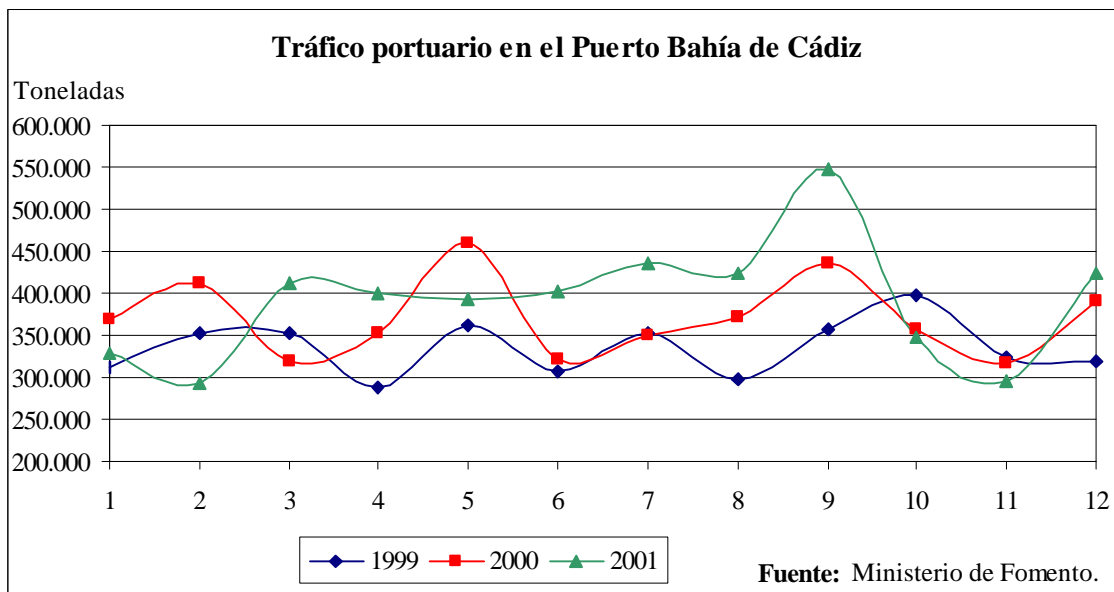

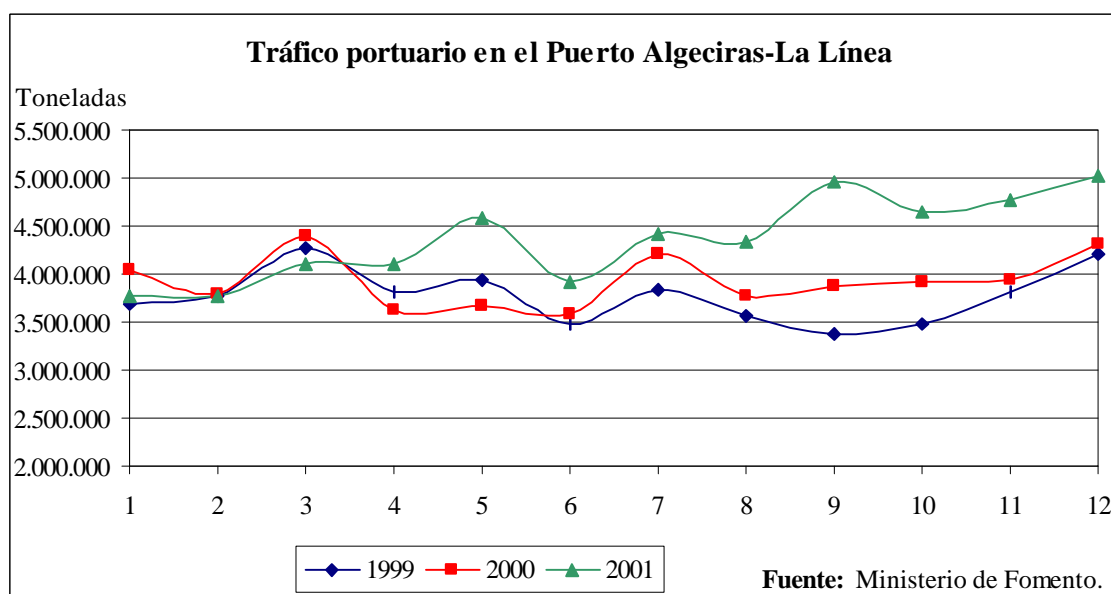

de Cádiz, el atractivo juvenil de la Punta de San Felipe muestra que ciertas operaciones en el sentido descrito podrían tener éxito.

El Puerto Bahía de Algeciras-La Línea

Este puerto, localizado en el espacio provincial, tiene dimensión mundial, afianzándose cada día más su posición en el Mediterráneo y dentro del espacio europeo. El tráfico marítimo en sus instalaciones en el 2001, aumentó en un 11 por ciento respecto a 2000. El crecimiento se dio en todos los capítulos, debiendo destacarse el de mercancías en general que creció en un 21,4 por ciento. La interrelación entre el puerto y su hinterland es estrecha, de forma que la gran industria localizada en la Bahía de Algeciras es origen o destino de una parte del tráfico marítimo.

Si debiéramos señalar algunas de las diferencias entre los dos grandes puertos localizados en la provincia, deberíamos subrayar la importancia de los hinterland para ambos, poniendo en

evidencia que la crisis industrial de la Bahía de Cádiz, tiene una estrecha relación con el tráfico portuario. Desde el punto de vista del tráfico de pasajeros, Algeciras es un paso obligado entre África y Europa, mientras que Cádiz constituye un puerto origen y destino de la comunicación principal por vía marítima con Canarias, que cada vez tiene menor número de usuarios. Por otra parte, Cádiz se encuentra en la zona más cercana a Sevilla, lo que mantiene un tráfico de cruceros turísticos que pueden asegurar una excursión a Sevilla para los pasajeros en un mínimo de tiempo. Uno de los efectos que podrían derivarse de la Autopista Jerez - Los Barrios podría ser el desplazamiento del tráfico de cruceros hacia el puerto Bahía de Algeciras - La Línea, ya que podría asegurar una mayor equidistancia entre otras ciudades turísticas andaluzas: Sevilla, Ronda, Málaga y Granada, posibilitando una mayor oferta de excursiones.

Tráfico Aéreo

En el aeropuerto de Jerez se registró un aumento del número de viajeros que puede cifrarse en torno al 6 por ciento. Analizando el origen y destino del tráfico, aumentaron tanto los viajeros nacionales como los internacionales. En todos y cada uno de los meses del segundo semestre de 2001 las cifras de viajeros fueron superiores a los del año anterior; sin embargo, eso mismo no ocurrió en el primer semestre, aunque el total también fue superior.

La política seguida por parte de las autoridades provinciales para asegurar la continuidad de los vuelos regulares parece estar dando sus frutos, como lo mostraban la continuidad en el aumento del tráfico de viajeros en el segundo semestre. Debemos señalar que la disminución de los servicios podría haber inducido a una paulatina desaparición del único aeropuerto civil de la provincia a favor de otros cercanos.

Por lo que al tráfico de mercancías se refiere, el año 2001 destaca por un fuerte aumento tanto en

fletes nacionales como internacionales; el incremento podría interpretarse como la consecuencia de dificultades temporales en otros medios de transporte; la existencia en la zona de una producción importante de flor cortada, su dependencia de los mercados nacionales e internacionales y la volatilidad de los mercados podría ser una de las causas de ese alza, que no excluiría otras. Sin embargo, analizando los periodos en los que se produjo el crecimiento de los fletes, el mes de noviembre, no debemos considerar que se rompe la tendencia de los últimos años, en los que el flete aéreo de este aeropuerto ha ido perdiendo cada vez más importancia.

Tráfico Ferroviario

Las cifras de viajeros en el sistema de cercanías continuó disminuyendo durante el segundo semestre del año 2001; la justificación hay que encontrarla en las dificultades creadas por la realización del proyecto de soterramiento en la ciudad de Cádiz. El aumento de las molestias para los usuarios en el ferrocarril dio lugar a que se prefiriese el empleo de medios de

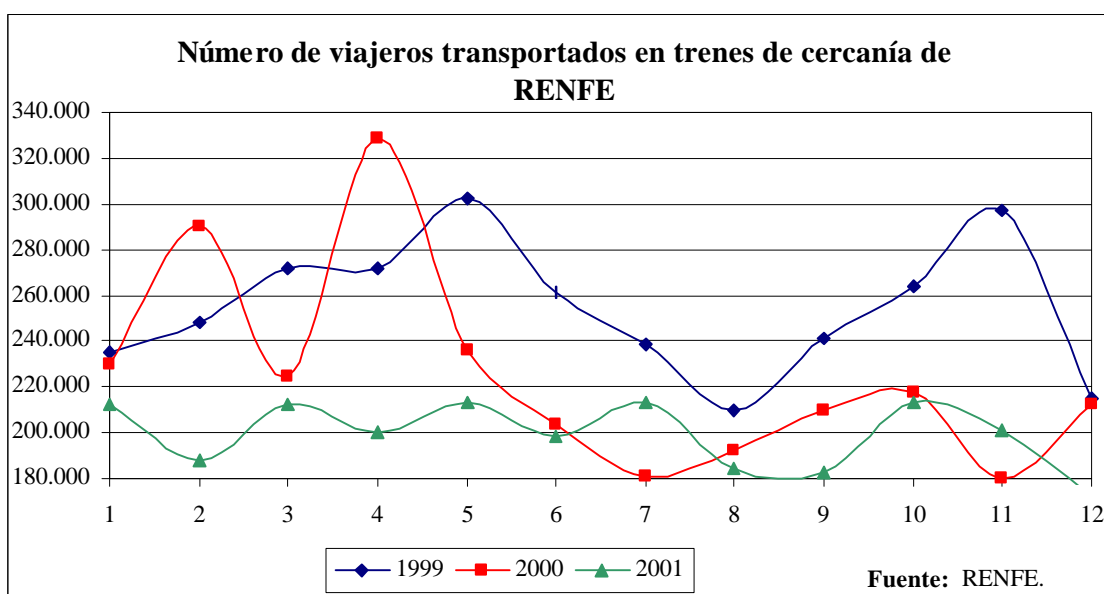

transporte alternativos.

Las deficiencias en la infraestructura de transportes repercuten socioeconómica de la provincia. El acceso a la capital, la v las distintas comarcas, la conexión con el resto de la Comunidad Autónoma, internacionales, deben constituir una preocupación fundamental. Las sí mismas una condición suficiente para económico pero sí son una condición necesaria. La posibilidad de desarrollo de sectores y la propia capacidad para generar capital humano, uras. Muchos de los servicios públicos provinciales superiores a otras provincias como consecuencia de esa ausencia de existentes; entre las más importante en el conjunto se encue transporte. El crecimiento económico provincial dependerá de la continuidad físico en infraestructuras, pero, como ya hemos señalado, esa no será una condición necesaria.

Turismo

El sector turístico representa andaluza uno de los motores principales de la dinámica económica. El impacto papel fundamental en el desarrollo de gran parte de las economí el conjunto regional.

Las cifras totales de viajeros en el año 2001, al igual que las del número cifrándose el total de visitantes en 1.481.069, de los cuales 925.685 eran o provincial continúa siendo tradicionalmente la urbanización turística de la provincia se había estacional de otras provincias. El presupuesto medio de los demandantes acterísticas de sus demandas, posibilitaban una oferta basada de las cifras de turistas nacionales e internacionales desde 1992, muestra que una relación 1/3, 2/3 entre los turistas sea preciso estudiar en profundidad esa evolución, los efectos de una relación evaluación de la política turística desarrollada hasta el momento y en la en un futuro.

Sin embargo, no debemos dejar de señalar que se están produciendo en que afectan a la relación calidad/precio y a la calidad en particular de los formaciones y exigencias de en las empresas, ponen en evidencia mayores preocupaciones por la calidad. señalan que la exigencia de calidad es compartida a todos los niveles. A ello se añade una política de diversificación de la oferta en la que sobresale el aprovechando la diversidad provincial y la experiencia de otros espacios en el obstante, parecería importante que

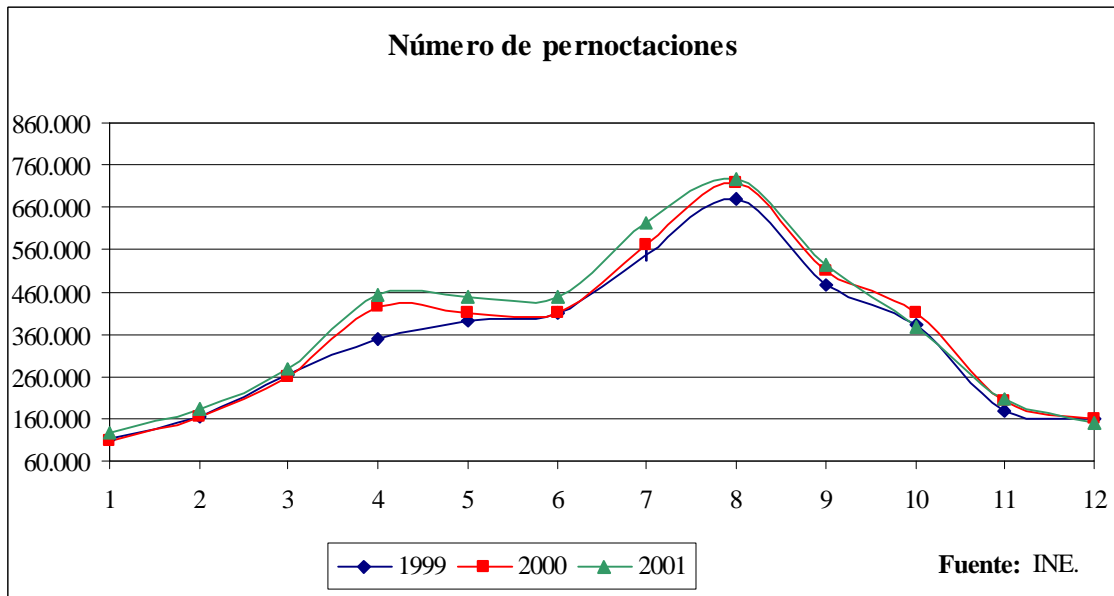

ciertas actividades turísticas por excelencia, tuviesen una mayor integración en el sistema social de la provincia; los diferentes deportes que actualmente constituyen temas de turismo: surf, golf, parapente, ala delta, los deportes ligados al caballo y otros muchos que pueden serlo en el futuro, merecerían un apoyo en profundidad por parte de las autoridades correspondientes, con vistas a que sean actividades compartidas entre residentes y turistas, sin que pueda producirse una

ruptura elitista entre los que pueden desarrollar estos deportes y los que no. En una economía provincial que puede caracterizarse por las dificultades en el mercado de trabajo, los reflejos elitistas pueden condicionar procesos de marginación y de desintegración poco deseables.

En la evolución del sector durante el año 2001, las cifras globales eran un 10 por ciento superiores a las del año 2000, habiéndose también

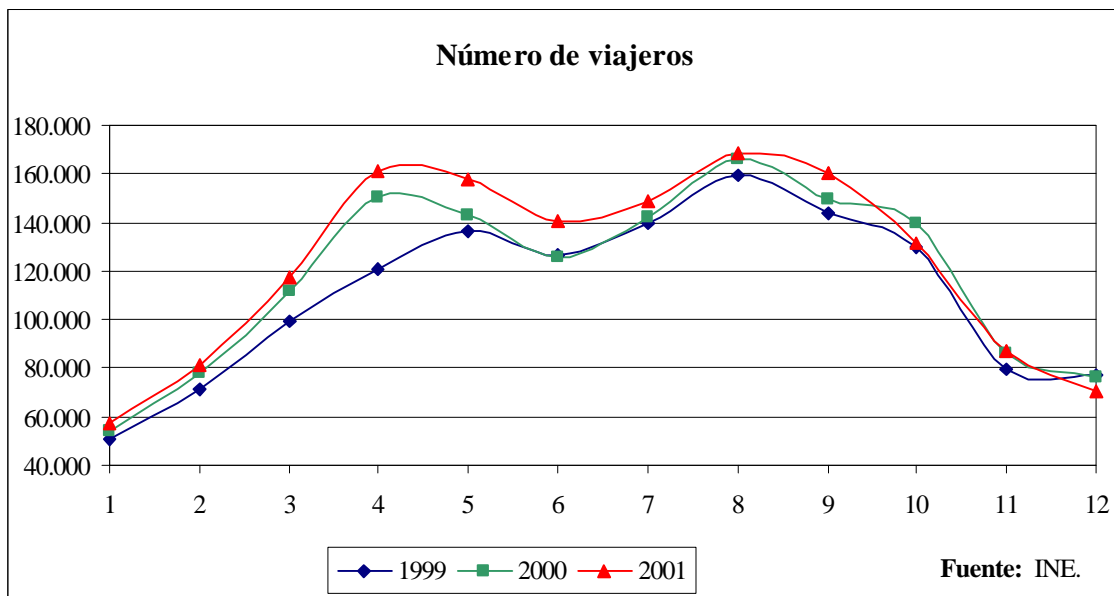

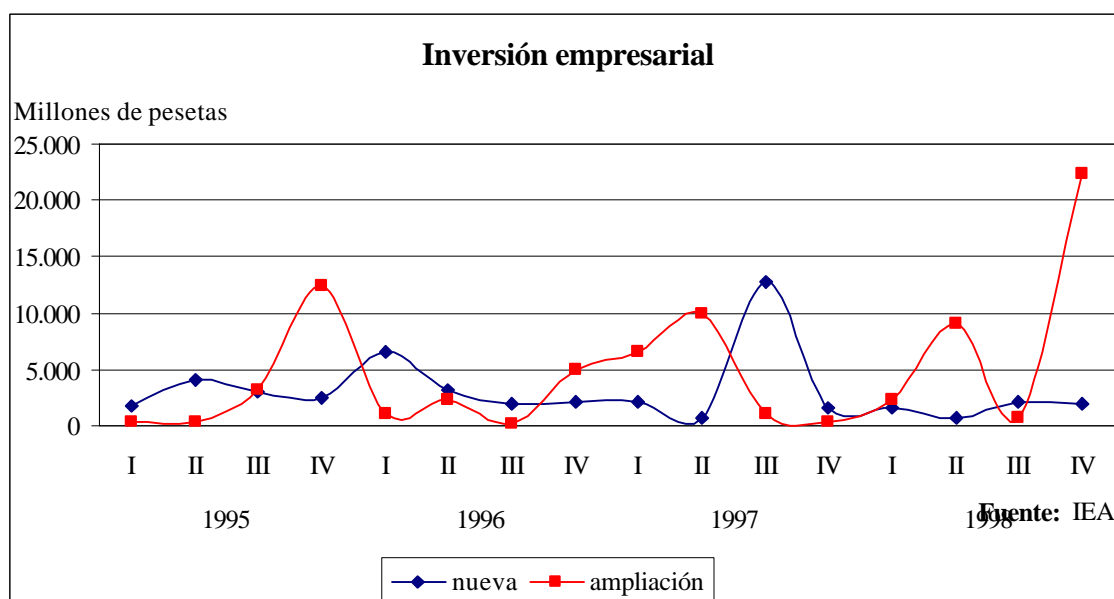

incrementado el número de pernотaciones y la duración de la estancia media. El crecimiento de la demanda repercutió en el aumento del empleo, aproximadamente un 10 por ciento, lo que en volumen total de ocupación significaba que fue el sector de mayor creación de empleo en la provincia durante el año.

Actividad Empresarial

Tomando como indicador de la evolución de la actividad económica general el número de sociedades mercantiles constituidas y el capital suscrito, debemos diferenciar en el caso gaditano, los comportamientos de las sociedades mercantiles constituidas y los de las ampliaciones de capital en las sociedades preexistentes. En ambos casos las cifras continuaron aumentando: la tasa anual de crecimiento se encontraba en torno al 4 por ciento, aunque la gran mayoría de las empresas creadas lo fueron durante el primer semestre. Las ampliaciones de capital aumentaron de forma mucho

más importante, un 56 por ciento respecto a las cifras del año anterior; sin embargo, también en este caso las cifras más importantes fueron las del primer trimestre, más del 61,4 por ciento del total del volumen del capital de las ampliaciones.

Los aumentos descritos se correspondían también con un aumento del número de sociedades disueltas, que suponía un crecimiento del 24 por ciento respecto al año, debiendo destacarse que las disoluciones fueron esencialmente de carácter voluntario. El carácter no traumático de la evolución del tejido empresarial se ponía de manifiesto en las cifras de quiebras y suspensiones de pagos. Los datos recogidos por el INE mostraban que sólo una empresa había presentado declaración de quiebra en el año 2001 en la provincia. Según la misma fuente, no se había realizado ninguna declaración de suspensión de pagos.

Debemos considerar que tanto en la creación de empresas y suscripción de capital, como en las ampliaciones habría influido la inminente entrada de la moneda única,

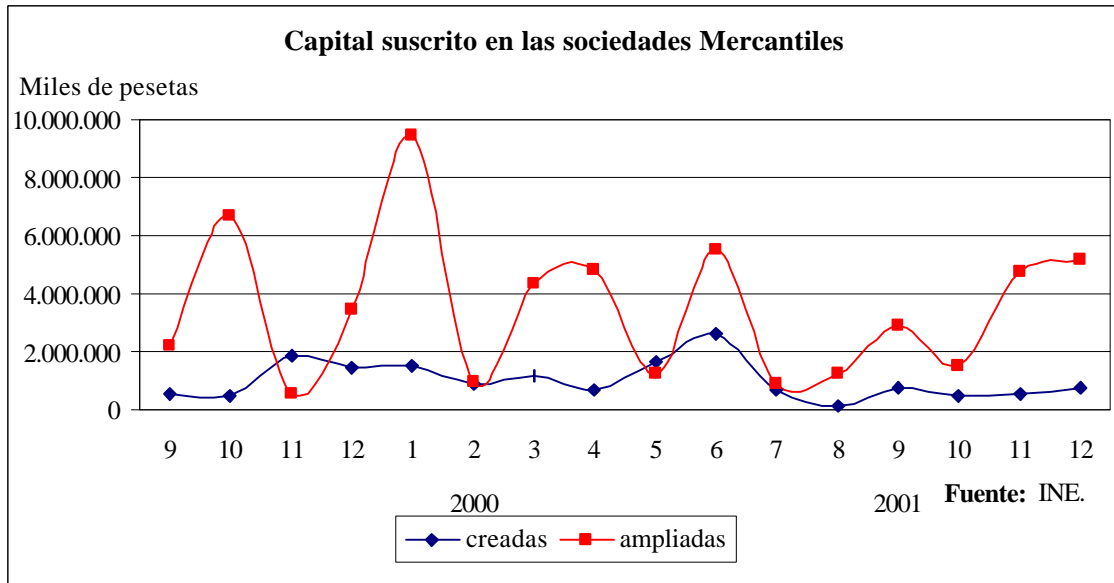

lo que desvirtuaría en parte las comparaciones con las cifras de otros años.

Las estadísticas de efectos comerciales devueltos impagados, continuaron evolucionando a la baja, siguiendo la tendencia de años anteriores, aunque la cuantía total aumentó ligeramente respecto al año anterior.

Sector Financiero

El proceso de fusión generalizado que ha vivido el sistema financiero español en los últimos años ha tenido sus efectos provinciales; según el Banco de España el número de oficinas bancarias disminuyó en Cádiz: de las 258 oficinas de depósitos pertenecientes a bancos en octubre del año 1998, se pasó a 217 en diciembre del año 2001. Sin embargo, el número de oficinas del resto de las entidades de depósito: cajas de ahorros y

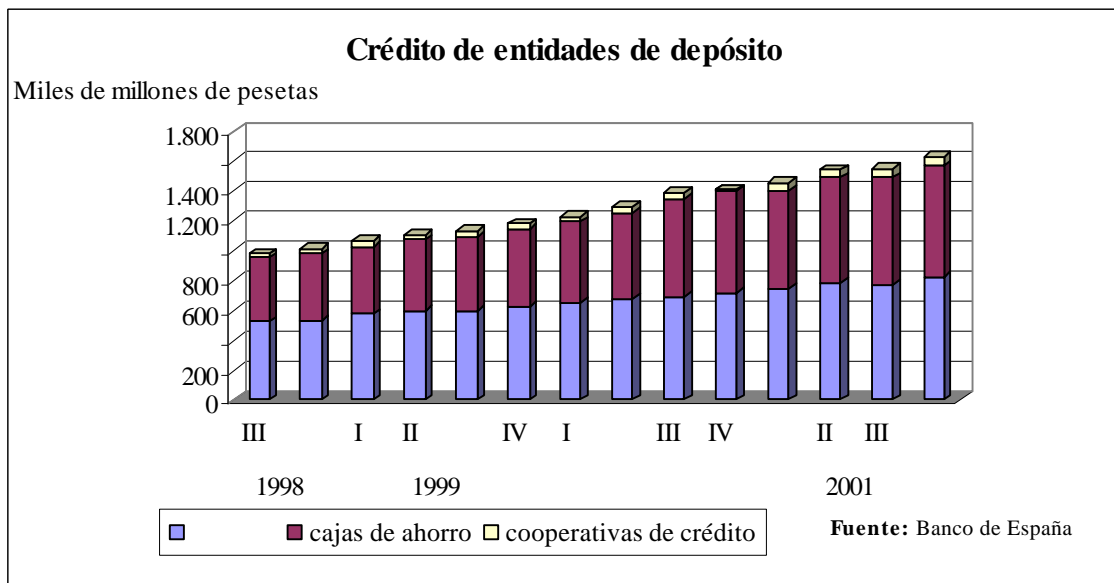

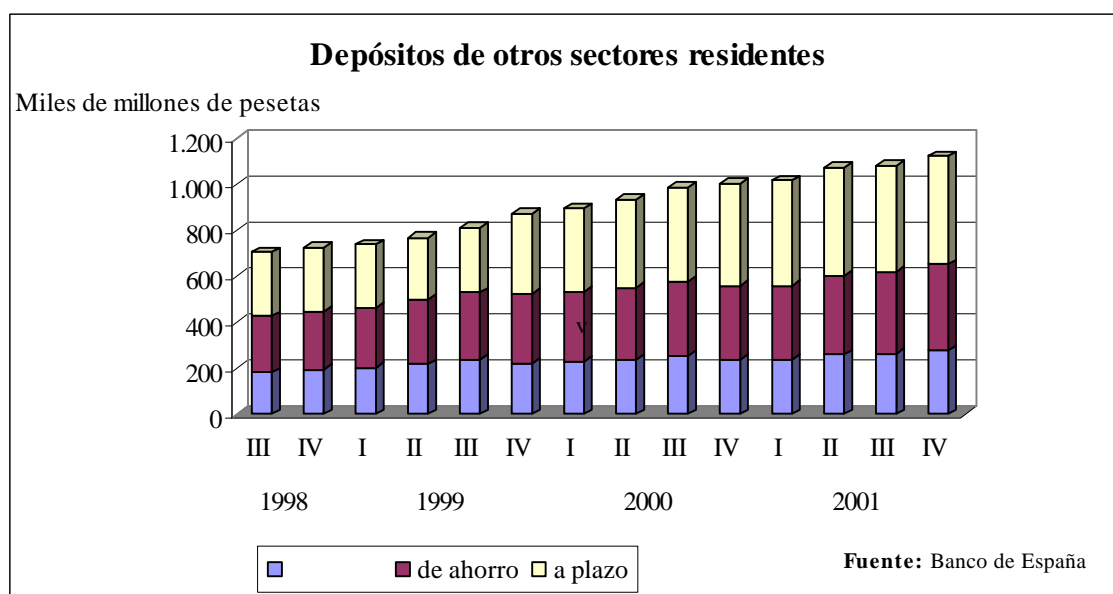

cooperativas de crédito, continuaron aumentando; a finales de diciembre del 2000 existían 352 oficinas de las primeras y 38 de las segundas, en la misma fecha del 2001 las cifras eran de 356 y 42, respectivamente.

El análisis de las cifras de créditos concedidos durante el año 2001, mostraba la continuidad del crecimiento; los aumentos se dieron en todas las instituciones, tanto para el sector privado como para las instituciones públicas. La evolución de los créditos a las administraciones, prueba las dificultades que afectan fundamentalmente a los municipios a la hora de entrar dentro de una política con mayores equilibrios presupuestarios. Por lo que se refiere a esos endeudamientos, las cajas de ahorro continúan siendo dominantes en esos créditos.

Las cifras de depósitos continuaron aumentando en todas las instituciones del sistema financiero, mostrando con ello la continuidad del crecimiento en el conjunto de la economía provincial a lo largo del segundo semestre del año; en todos los

casos los depósitos en instituciones de crédito aumentaron de manera general. Sin embargo, dentro de las diferentes categorías de depósitos, no puede hablarse de diferencias en el crecimiento de los depósitos a la vista y los de ahorro entre los diferentes tipos de entidades; no obstante, los depósitos a plazo crecieron solamente en las cajas de ahorro. Quizás la interpretación de ese movimiento, con independencia de las características de la clientela, podría encontrarse en relación con los procesos de transición monetaria que estaban ocurriendo en la zona euro y con la evolución de las cotizaciones bursátiles que afectaron a la economía mundial en el segundo semestre del 2001.

Hipotecas

Durante todo el año 2001 continuó creciendo el número de hipotecas constituidas y la cuantía total de los créditos a los que respondían tales hipotecas; sobre las cifras anuales, en relación con el año anterior, el número aumentó en un 8,7 por ciento y la cuantía total en un 25 por ciento.

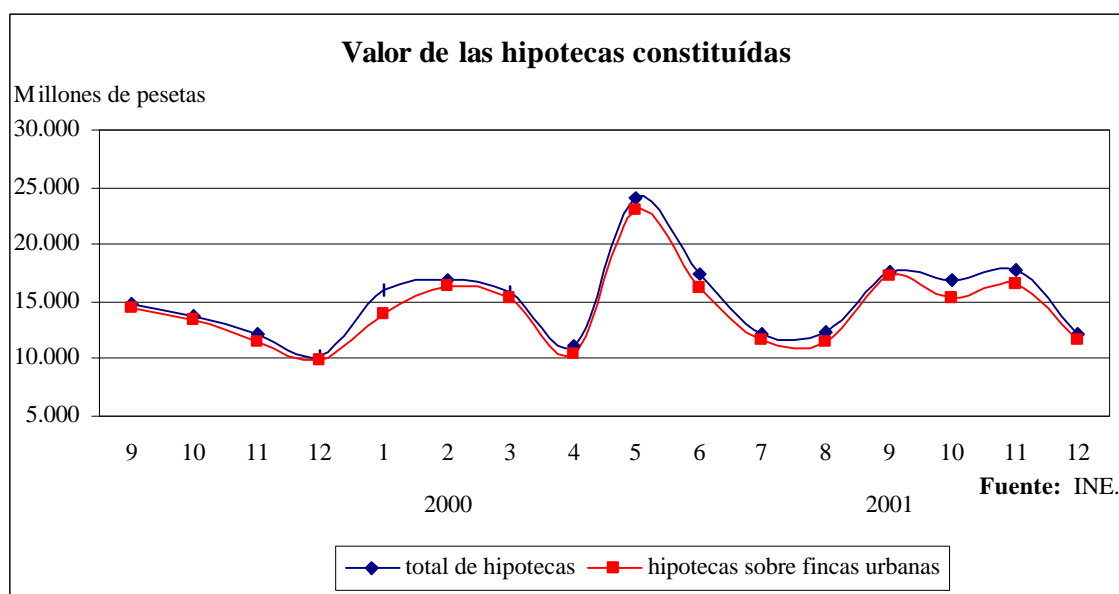

Fundamentalmente se trataban de hipotecas sobre fincas urbanas, aunque el número de las hipotecas constituídas sobre fincas rústicas aumentó en un 15 por ciento y la cuantía total de los créditos hipotecarios sobre estas fincas lo hizo en un 67 por ciento.

El análisis de los comportamientos de las cifras semestrales del año 2001 no aporta ningún cambio al de los años anteriores. Observando las cifras, puede comprobarse que el número de hipotecas constituídas provincialmente son mayores a lo largo del primer semestre que a lo largo del segundo. Una interpretación posible de ese comportamiento podría encontrarse en el peso del turismo residencial, que exigiría la entrega de las viviendas con anterioridad a los meses de vacaciones; sin embargo, la propia programación de las actividades de construcción, los comportamientos del consumo a lo largo del año y otras variables de carácter institucional, podrían ser también otros factores explicativos.

En cualquier caso, la continuidad del crecimiento del número

de hipotecas y su cuantía, ponía en evidencia el peso de la transición al Euro en el sector de la construcción; no obstante, conviene insistir sobre el peso que podría tener sobre el desarrollo provincial de la construcción el encarecimiento de los precios inmobiliarios en otras provincias, que determinarían una demanda más importante de viviendas secundarias como consecuencia del encarecimiento en esos mercados.

La bajada de los tipos de interés y su asimilación por los consumidores, ha conducido a un aumento del número de hipotecas urbanas superior al 45 por ciento, entre 1997 y el año 2001, con un aumento de la cuantía media en las operaciones de algo más del 44 por ciento, lo que puede considerarse un indicador de los aumentos de los precios inmobiliarios, como consecuencia de la continuidad del crecimiento de la demanda. Teniendo en cuenta algunas opiniones teóricas sobre la economía de circuito, los aumentos en el endeudamiento han sido muy superiores al crecimiento de la economía, lo que puede revertir en mayor fragilidad en el sistema productivo.

referencias temporales en los próximos años.

Precios y Salarios

El índice de precios al consumo, según la nueva metodología COICOP, reflejaba a lo largo de todo el año un comportamiento al alza, de forma que a finales de 2001 las previsiones de inflación realizadas por las autoridades económicas nacionales, se encontraban sobrepasadas a escala provincial. Teniendo en cuenta la distribución semestral de los aumentos de precios, las principales subidas, según las cifras del INE, se produjeron en el primer semestre, aunque en los meses de julio, agosto y septiembre los precios continuaron creciendo y en los meses de octubre y noviembre se dio un proceso de desaceleración que permitió que, a finales de diciembre, la cifra general anual fuese la misma que la del mes de septiembre.

Desgraciadamente los cambios producidos en la metodología de cálculo del índice de precios, altera la representatividad de las comparaciones, limitando la posibilidad de poder hacer

Analizando los capítulos en los que se constataron las mayores subidas, podemos señalar que se tratan de “enseñanza”, “bebidas alcohólicas y tabaco”, “alimentos y bebidas no alcohólicas”, “hoteles, cafés y restaurantes”, “ocio y cultura”, “otros”, y finalmente, “vivienda”. El comportamiento de los precios en los mercados energéticos permitieron que el capítulo de “transportes” tuviesen un gran poder moderador y lo mismo ocurrió con “comunicaciones”; los grupos “vestido y calzado”, “menaje” y “medicina”, tuvieron también comportamientos moderados creciendo por debajo del índice general.

Teniendo en cuenta los capítulos que hemos señalado como los responsables de las mayores subidas, podemos pensar que nos encontramos en un proceso de convergencia en los precios de los bienes de consumo respecto a los países de la Unión Europea, y particularmente, respecto a los componentes del área euro. Ese hecho, derivado del proceso de

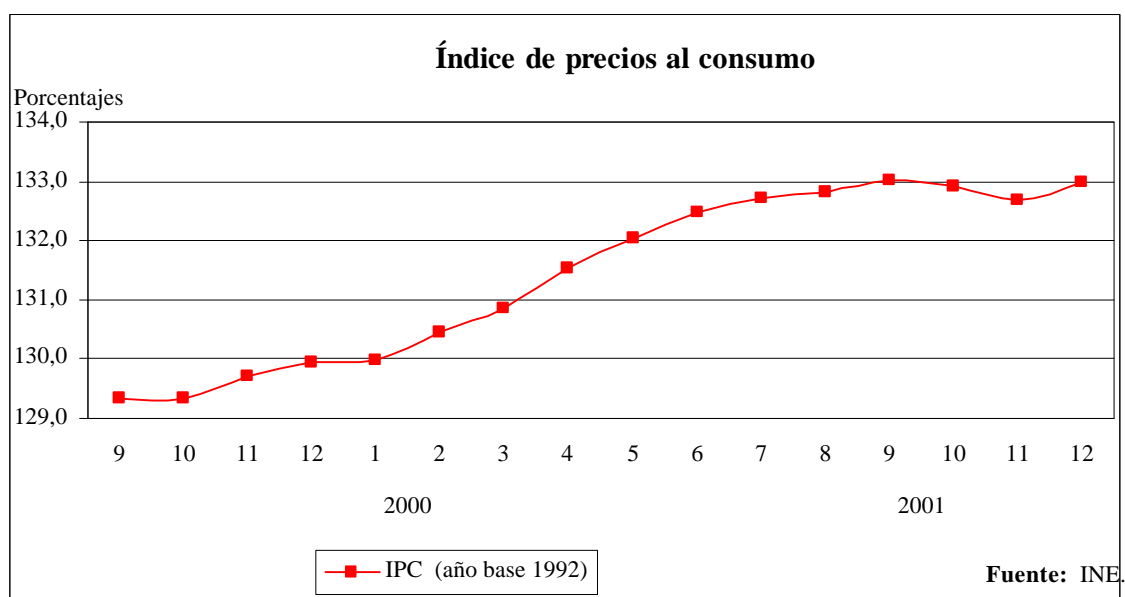

unificación monetaria, estaría condicionado en gran medida por la centralización de la tesorería empresarial a escala europea (“cash pooling”), y mayores grados de concentración de las centrales de compra proveedoras de la mayoría de los centros de distribución. Por otra parte, en el caso de los bienes no comercializables, la desaparición progresiva del velo monetario originado por la diversidad de monedas, podría haber conducido hacia un proceso de emulación de precios sobre el resto de los países. De cualquier manera, esas interpretaciones muestran un grado de poder empresarial sobre los precios poco deseable.

Comercio Exterior

Como ya hemos señalado otras veces, el análisis del comercio exterior de la provincia de Cádiz, no hace referencia al conjunto de la producción del aparato productivo provincial que se destina a exportación ni a las necesidades provinciales de importaciones. En parte podrían

englobar lo anterior, pero las cifras recogen además, gran parte del comercio exterior de la Unión Europea con el Norte de África que se realiza por medios terrestres, que forzosamente tiene que pasar por la provincia y que debe ser controlado en frontera. Además, las características del puerto “Bahía de Algeciras”, permite operaciones y controles aduaneros del transporte multimodal que tampoco tiene nada que ver con las actividades productivas provinciales propiamente dichas. Sin embargo, no debemos olvidar que esas características del tráfico internacional permiten la existencia de múltiples actividades vinculadas al comercio exterior que forman parte de la economía provincial. Por tanto, el análisis de las importaciones y exportaciones que se llevan a cabo en la provincia quiere ser también un barómetro de la evolución de las actividades implicadas en el marco provincial.

Al analizar las corrientes de importación y exportación controladas por las aduanas de Cádiz a finales en diciembre de 2001, hay que destacar que la situación exportadora mejoró, a

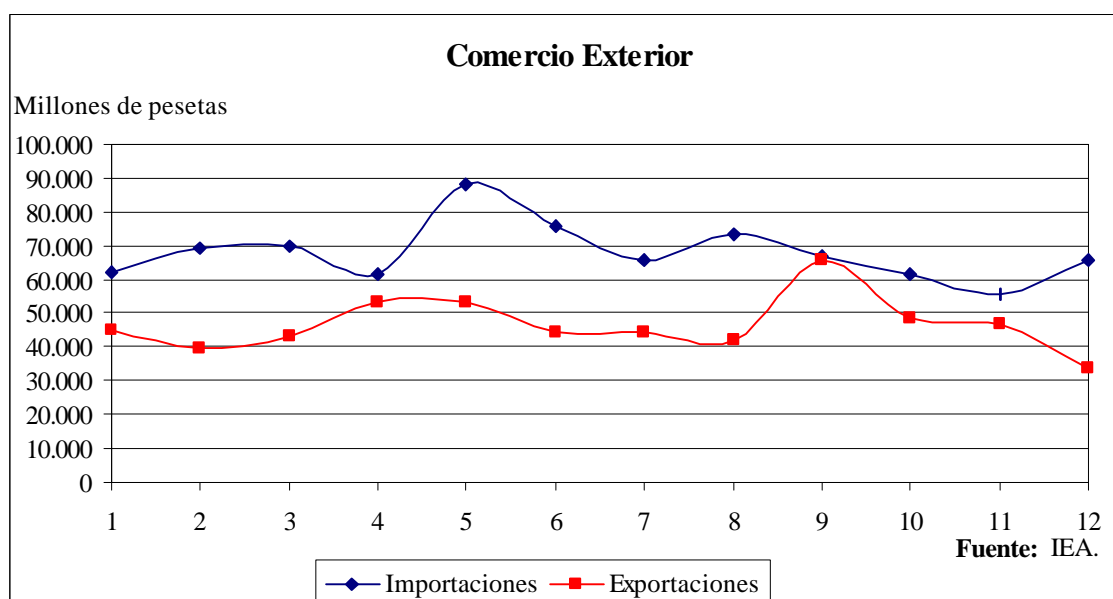

la vez que el comercio importador se redujo. Las cifras mostraban una disminución del volumen controlado de importaciones en un 4 por ciento, y un aumento de las exportaciones del 3,6 por ciento.

Observando solamente las cifras del segundo semestre de 2001, se pone en evidencia que, en relación con las cifras de 2000, el comercio de importación disminuyó en todos y cada uno de los meses, salvo en agosto. En el comercio de exportación, en agosto se produjo una ligera disminución y en el mes de septiembre la reducción fue mucho mayor, aproximadamente 100 millones de euros, mientras que en el resto de los meses las cifras subieron ligeramente.

Aunque las relaciones de importación y exportación no han sido estables a lo largo del tiempo, la evolución de las importaciones por las fronteras gaditanas, que centralizan una parte importante del tráfico con Marruecos, parecen evidenciar el desarrollo de otros circuitos de transporte para las mercancías marroquíes. En el supuesto de que esa aseveración fuese cierta, la provincia de Cádiz estaría sufriendo desde el mes de septiembre del año 2001 las consecuencias de las dificultades diplomáticas entre España y Marruecos.

Mercado de trabajo

La economía provincial se encontraba en un buen momento en el periodo considerado, circunstancias que tenían su reflejo en el mercado de trabajo. Durante el año 2001 los niveles de ocupación aumentaron, posibilitando la disminución de la tasa de desempleo reflejada por la EPA al 27,4 por ciento.

No obstante, se podían advertir síntomas de desaceleración a finales de año, que podríamos relacionar con los efectos derivados de sucesos del 11 de septiembre. La caída del empleo en el sector terciario durante el tercer trimestre, fue superior a las disminuciones producidas en el mismo periodo del año anterior. Sin embargo, teniendo en cuenta la evolución del empleo en el sector turístico y la incidencia estacional, no hay suficientes datos para poder realizar la afirmación de que el aumento del paro tuviese esa causa.

En el estudio de las cifras semestrales de 2001 de bajas como demandantes de empleo por colocación, cuya fuente es el INEM, podemos observar que la disminución de los inscritos continuó produciéndose, pese a su carácter estacional, dado que las disminuciones del primer semestre son superiores a las del segundo; comparativamente, en los dos semestres las cifras fueron mayores que en los mismos periodos del año anterior.

Tomando las cifras de la EPA, la media del desempleo provincial durante el año había disminuido en un 2,84 por ciento, a la vez que la tasa de actividad había disminuido muy ligeramente, en un 0,12 por ciento, lo que puede interpretarse como una pérdida de expectativas de empleo, pese a la continuidad de la disminución del desempleo. También cabría realizar otra interpretación de la disminución de la tasa de actividad basándonos en la desaparición de los “trabajadores adicionales” como consecuencia de la evolución del empleo. En cualquier caso, las circunstancias generales ponen en evidencia una baja tasa de actividad,

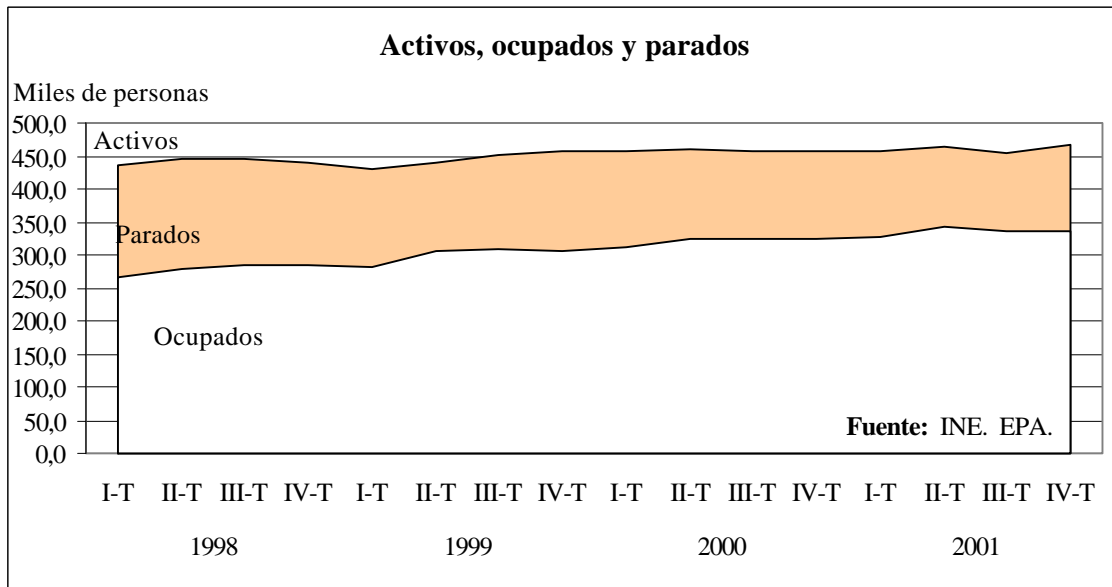

pese a que haya aumentado en más de 4 puntos entre 1993 y el año 2001.

Analizando los datos sectoriales se puede observar que la agricultura tuvo un comportamiento negativo, que no se vio totalmente reflejado en las cifras de paro como consecuencia de la salida de activos del sector y del trasvase de población activa hacia actividades de otros sectores. En la industria continuó el proceso de pérdida de población activa, tanto de personas

empleadas como de trabajadores en paro cuyo último trabajo fuese en la industria, confirmando con ello la pérdida de importancia del sector industrial provincial dentro del mercado de trabajo. La construcción, por su parte mantuvo el proceso de creación de empleo, aunque se redujo el ritmo respecto del año anterior; el proceso de trasvase intersectorial de población activa justificaba que, a la vez que la construcción creaba empleo, el volumen de paro sectorial aumentase.

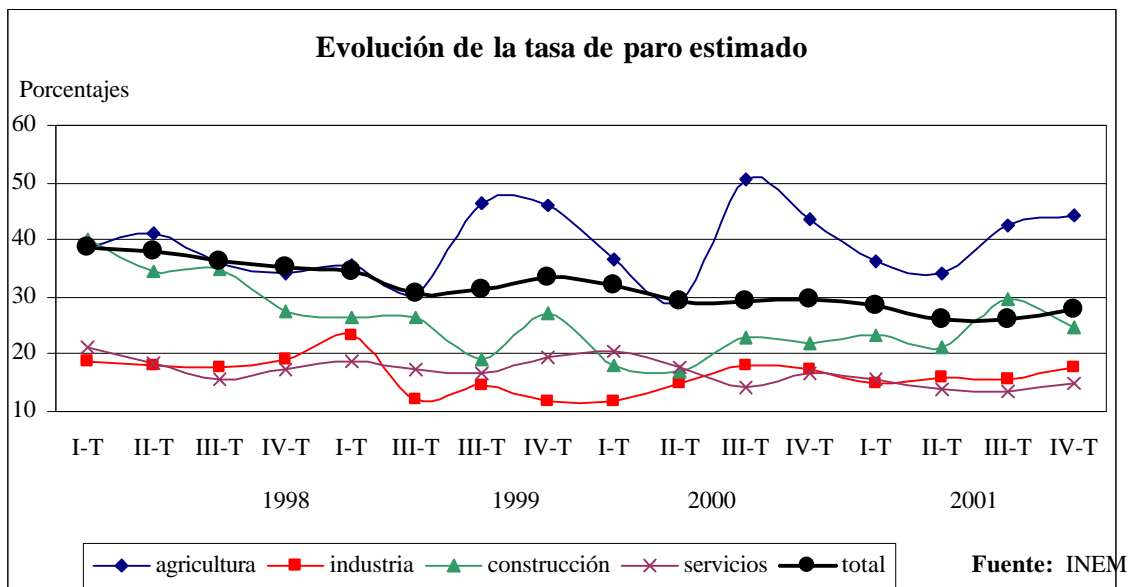

El sector terciario seguía siendo el generador del mayor volumen de empleo, aunque durante el segundo semestre, siguiendo el proceso estacional, el ritmo de creación se redujo a sólo el 3,4 por ciento, frente al 8,5 por ciento del primero.

Como es bien conocido, las cifras de paro registrado facilitadas por el INEM son más moderadas que las de

la EPA, pero confirman la evolución constatada por la Encuesta. Por tanto, confirmaban la continuidad de la reducción del paro a lo largo del segundo semestre del año, y la continuidad del proceso general de creación de empleo, aunque con ritmo más moderado. Las cifras de trabajadores dados de alta en la Seguridad Social también revalidaban esa tendencia.

ANEXO

CUADROS PROVINCIALES

Índice

Consumo de electricidad (megawatios/hora).
Consumo de cemento (miles de toneladas).
Sector de la construcción y vivienda.
Tráficos portuarios. Puerto Bahía de Cádiz (toneladas).
Tráficos portuarios. Puerto Algeciras-La Línea (toneladas).
Pesca desembarcada en los puertos pesqueros de la empresa pública de puertos andaluces.
Tráfico de mercancías en el aeropuerto de Jerez de la Frontera.
Tráfico ferroviario. Viajeros transportados en cercanías.
Hipotecas constituidas (millones de pesetas).
Afluencia turística y personal empleado en el sector.
Población de 16 y más años según su actividad (miles de personas).
Población activa por sectores económicos (miles de personas).
Población inactiva de 16 y más años (miles de personas).
Distribución porcentual de la población de 16 años y más años según su relación con la actividad económica.
Distribución porcentual de los activos y ocupados por sectores económicos.
Número de trabajadores en alta en la Seguridad Social por regímenes.
Número de parados inscritos en las oficinas del INEM. Total y por sectores.
Número de colocaciones registradas. Total y por sectores económicos.
Número de bajas de demandantes de empleo por colocación.
Aperturas de centros de trabajo.
Expedientes de regulación de empleo por modalidades.
Trabajadores afectados según modalidad de expedientes de regulación de empleo.
Trabajadores afectados según causa de los expedientes de regulación de empleo.
Conciliaciones individuales por resultados.
Conciliaciones individuales según causas.
Beneficiarios de prestaciones por desempleo.
Índice de precios al consumo.
Incremento salarial ponderado pactado en convenios colectivos (porcentajes).
Número de oficinas de entidades de depósito.
Crédito de entidades de depósito (miles de millones de pesetas).
Depósitos de administraciones públicas y otros sectores residentes (miles de millones de pesetas).
Depósitos de otros sectores residentes según clase (miles de millones de pesetas).
Comercio exterior (millones de pesetas).
Matriculaciones de vehículos.
Capital de sociedades mercantiles (miles de pesetas).
Declaraciones de quiebra y suspensión de pago (miles de pesetas).
Efectos de comercio devueltos impagados (miles de pesetas).

Consumo de electricidad (megawatios/hora).

		Tensión			
		Baja	Media	Alta	Total
1991		-	-	-	2.787.138
1992		-	-	-	2.858.417
1993		-	-	-	2.954.734
1994		-	-	-	3.272.536
1995		-	-	-	3.325.919
1996		-	-	-	3.531.785
1997		-	-	-	3.816.658
1998		1.207.463	1.049.260	1.732.286	3.989.009
1999		1.330.532	860.431	2.110.562	4.301.525
2000	enero	152.109	56.301	194.024	402.433
	febrero	124.615	47.951	140.884	313.450
	marzo	-	-	-	376.068
	abril	-	-	-	371.308
	mayo	-	-	-	350.294
	junio	-	-	-	358.094
	julio	-	-	-	371.585
	agosto	-	-	-	384.548
	septiembre	-	-	-	420.634
	octubre	-	-	-	378.751
	noviembre	-	-	-	315.697
	diciembre	-	-	-	348.946
	Total	-	-	-	4.391.809
2001	enero	-	-	-	486.545
	febrero	-	-	-	356.902
	marzo	-	-	-	303.047
	abril	-	-	-	346.242
	mayo	-	-	-	300.686
	junio	-	-	-	315.617
	julio	-	-	-	585.691
	agosto	-	-	-	507.617
	septiembre	-	-	-	337.454
	octubre	-	-	-	423.135
	noviembre	-	-	-	396.717
	diciembre	-	-	-	360.137
	Total	-	-	-	4.719.789

Fuente: Compañía Sevillana de Electricidad, S.A.

Consumo de cemento (miles de toneladas).

		Consumo de Cemento
	1991	634,8
	1992	476,4
	1993	405,6
	1994	457,2
	1995	465,6
	1996	470,7
	1997	542,3
	1998	670,3
	1999	831,5
2000	enero	65,6
	febrero	73,7
	marzo	95,9
	abril	53,7
	mayo	78,9
	junio	83,2
	julio	81,8
	agosto	87,1
	septiembre	93,4
	octubre	83,5
	noviembre	84,8
	diciembre	56,8
	Total	938,4
2001	enero	72,6
	febrero	77,8
	marzo	89,0
	abril	87,3
	mayo	97,8
	junio	95,5
	julio	95,7
	agosto	94,0
	septiembre	112,1
	octubre	105,1
	noviembre	90,7
	diciembre	66,7
	Total	1.084,3

Fuente: Compañía Sevillana de Electricidad, S.A.

Sector de la construcción y vivienda.

		Licitación oficial Administraciones Públicas (millones de pesetas)	Proyectos de viviendas visados (Libres y protección oficial)	Número de viviendas libres y protección oficial	
				Nº Viviendas	Iniciadas
	1991	2.591	474	4.741	6.279
	1992	3.262	699	6.746	5.198
	1993	2.213	427	5.292	6.057
	1994	2.710	616	6.170	8.624
	1995	1.842	596	6.736	5.744
	1996	2.500	655	8.921	7.583
	1997	2.083	867	705	582
	1998	1.932	1.246	897	696
	1999	4.874	1.733	1.191	949
2000	enero	2.407	1.497	1.480	720
	febrero	788	1.840	1.368	635
	marzo	2.190	2.209	1.203	780
	abril	2.478	1.367	1.363	1.024
	mayo	930	1.649	1.106	1.020
	junio	1.913	0	2.010	1.301
	julio	230	1.424	853	1.124
	agosto	18.653	1.237	2.077	262
	septiembre	3.288	844	1.259	1.002
	octubre	13.739	1.910	476	1.505
	noviembre	716	911	976	866
	diciembre	8.846	1.109	2.271	3.250
	Total	4.682	1.333	1.370	1.124
2001	enero	1.090	898	1.937	1.334
	febrero	619	1.842	797	679
	marzo	519	2.026	976	1.178
	abril	302	1.228	1.306	1.294
	mayo	2.226	1.157	1.769	1.204
	junio	5.910	1.226	2.426	1.809
	julio	3.000	3.342	1.191	3.471
	agosto	1.193	1.746	1.045	1.025
	septiembre	1.708	873	1.121	1.413
	octubre	n.d.	n.d.	2.390	1.924
	noviembre	n.d.	n.d.	1.346	1.800
	diciembre	n.d.	n.d.	n.d.	n.d.
	Total	1.841	1.593	1.482	1.557

Fuente: Instituto de Estadística de Andalucía. Dirección General de la Vivienda.

Los datos anuales corresponden a la media aritmética de los doce meses.

Tráficos portuarios. Puerto Bahía de Cádiz (toneladas).

	Total de tráfico portuario	Graneles líquidos	Graneles Sólidos	Mercancías en general	Avituallamiento	Contenedores en TEUS	Pasajeros	
1993	3.738.900	449.942	805.129	2.223.185	224.701	75.910	78.464	
1994	4.166.234	303.782	1.170.238	2.403.115	254.382	72.562	67.285	
1995	4.942.958	1.322.077	1.361.738	1.933.696	295.127	59.400	64.643	
1996	3.778.146	171.533	1.348.937	1.993.610	231.935	58.486	76.035	
1997	3.445.749	61.219	1.030.172	2.023.197	298.741	55.719	82.753	
1998	3.990.606	81.140	1.174.795	2.422.911	278.614	61.131	93.837	
1999	enero	311.397	3.263	79.522	216.750	7.507	4.936	3.769
	febrero	352.321	4.366	107.979	144.468	90.591	3.946	1.804
	marzo	351.800	7.186	83.932	243.989	9.828	5.266	7.068
	abril	287.799	19.525	65.270	189.560	10.070	4.627	10.584
	mayo	361.767	12.780	116.406	207.803	22.243	4.753	19.474
	junio	307.954	34.447	81.124	174.153	14.510	5.038	12.854
	julio	352.965	16.237	90.757	222.530	19.850	6.228	13.788
	agosto	298.233	12.411	88.289	177.204	17.130	4.695	18.165
	septiembre	358.002	18.486	138.837	166.518	31.547	5.033	20.141
	octubre	398.647	12.874	162.565	195.839	24.535	5.970	21.291
	noviembre	323.828	12.195	79.652	211.599	17.138	5.663	11.554
	diciembre	319.532	12.298	95.043	199.035	10.879	5.237	8.106
Total	4.024.245	166.068	1.189.376	2.349.448	275.828	61.392	148.598	
2000	enero	369.821	1.989	147.820	207.413	10.289	5.167	7.477
	febrero	412.768	7.204	191.823	204.180	7.457	5.805	7.452
	marzo	318.624	20.513	97.900	186.222	11.496	4.788	11.392
	abril	352.480	29.645	117.644	191.867	11.101	5.802	14.255
	mayo	458.974	24.546	229.637	190.844	11.274	5.203	18.003
	junio	321.179	5.968	132.916	181.080	0	5.699	12.336
	julio	349.342	20.505	86.326	231.928	7.904	7.015	12.683
	agosto	370.695	25.230	130.012	198.828	14.225	5.457	17.830
	septiembre	435.177	9.190	202.818	210.296	11.610	6.596	18.342
	octubre	357.893	15.068	138.708	190.670	11.585	7.424	10.710
	noviembre	317.004	1.019	120.223	182.962	11.100	6.329	15.102
	diciembre	391.412	13.116	144.138	220.884	10.908	7.208	5.213
Total	4.455.369	173.993	1.739.965	2.397.174	118.949	72.493	150.795	
2001	enero	329.366	23.465	113.103	182.340	7.845	6.151	3.364
	febrero	291.732	7.420	87.143	187.951	6.841	5.933	1.530
	marzo	411.972	27.354	145.732	225.559	10.741	7.076	2.631
	abril	399.397	13.972	175.596	195.421	12.106	5.932	10.293
	mayo	393.453	14.551	165.507	196.530	14.032	6.486	12.431
	junio	403.185	27.723	147.536	208.710	16.172	7.469	10.960
	julio	434.626	33.158	162.891	226.996	8.742	8.336	6.890
	agosto	423.333	7.540	160.335	243.877	8.742	8.336	6.890
	septiembre	547.605	0	281.448	243.312	19.807	16.238	11.032
	octubre	347.270	6.900	128.612	196.945	13.040	8.022	14.452
	noviembre	294.555	7.546	65.019	209.790	10.175	8.383	6.433
	diciembre	424.194	5.204	178.218	233.522	4.922	8.802	4.832
Total	4.700.688	174.833	1.811.140	2.550.953	133.165	97.164	91.738	

Fuente: Ministerio de Fomento.

Tráficos portuarios. Puerto Algeciras-La Línea (toneladas).

	Total de tráfico portuario	Graneles líquidos	Graneles Sólidos	Mercancías en general	Avituallamiento	Contenedores en TEUS	Pasajeros	
1993	30.002.289	14.723.758	1.834.943	11.272.019	2.150.720	806.579	3.686.654	
1994	35.020.943	18.295.611	2.109.026	12.167.768	2.430.153	1.003.828	3.697.194	
1995	36.967.618	17.226.289	2.162.254	14.968.440	2.595.545	1.154.714	3.314.834	
1996	36.836.455	15.901.064	1.739.329	16.559.765	2.619.495	1.306.825	3.372.961	
1997	37.422.380	14.541.296	1.596.459	18.537.431	2.734.014	1.527.547	3.513.193	
1998	45.596.360	18.686.855	1.869.675	21.945.782	3.079.876	1.825.614	3.808.255	
1999	enero	3.694.638	1.645.217	199.490	1.615.087	142.294	134.123	199.806
	febrero	3.772.186	1.609.093	229.496	1.705.448	142.019	136.662	196.742
	marzo	4.277.277	1.814.574	249.319	1.910.522	182.170	161.067	263.637
	abril	3.819.723	1.468.595	284.621	1.770.669	294.890	147.634	290.075
	mayo	3.942.555	1.457.044	277.921	1.880.825	325.552	150.149	241.427
	junio	3.478.620	1.324.955	82.530	1.818.120	251.862	165.138	266.225
	julio	3.824.343	1.542.383	219.302	1.734.032	327.230	146.577	632.263
	agosto	3.571.445	1.290.229	201.962	1.832.730	245.085	168.285	802.486
	septie.	3.372.844	1.311.777	105.201	1.692.903	261.574	144.985	377.388
	octub.	3.471.262	1.217.556	118.159	1.880.787	253.753	152.163	269.147
	noviem.	3.821.300	1.388.756	303.741	1.873.777	253.248	153.958	221.838
diciem.	4.217.777	1.409.212	240.720	2.258.282	308.804	165.285	254.116	
Total	45.263.970	17.479.391	2.512.462	21.973.182	2.988.481	1.826.026	4.015.150	
2000	enero	4.041.790	1.859.095	299.235	1.651.179	231.733	143.265	272.837
	febrero	3.788.886	1.630.059	232.397	1.726.575	199.124	133.379	213.022
	marzo	4.395.796	1.902.042	297.084	1.925.970	270.000	162.445	315.000
	abril	3.635.102	1.514.666	94.577	1.832.420	192.746	149.211	323.547
	mayo	3.668.357	1.494.805	197.558	1.797.510	177.634	155.883	252.279
	junio	3.587.564	1.291.679	182.396	1.804.480	308.122	159.831	261.599
	julio	4.213.861	1.787.465	182.077	1.920.202	323.138	170.382	666.412
	agosto	3.767.410	1.491.599	35.713	1.949.678	289.492	189.147	824.711
	septie.	3.874.470	1.449.510	325.725	1.826.772	271.699	169.536	412.697
	octub.	3.924.217	1.384.198	269.449	1.965.707	304.116	179.276	283.708
	noviem.	3.931.380	1.270.770	224.258	2.090.860	344.764	207.354	231.850
diciem.	4.312.391	1.693.229	267.356	2.031.352	319.933	195.810	259.426	
Total	47.141.224	18.769.117	2.607.825	22.522.705	3.232.501	2.015.519	4.317.088	
2001	enero	3.768.670	1.383.375	139.150	1.932.089	313.531	161.921	260.171
	febrero	3.760.992	1.185.345	261.255	2.062.575	251.060	158.405	220.171
	marzo	4.102.750	1.380.099	255.259	2.144.038	322.786	176.872	280.759
	abril	4.110.659	1.415.332	33.929	2.365.903	294.983	149.904	322.450
	mayo	4.583.693	1.629.352	201.532	2.414.437	337.585	185.727	247.172
	junio	3.915.877	1.350.960	122.452	2.149.137	292.753	170.632	276.282
	julio	4.409.546	1.490.755	262.897	2.321.994	333.223	188.757	717.460
	agosto	4.323.999	1.485.671	252.075	2.294.438	290.971	186.410	894.132
	septie.	4.955.002	2.153.508	236.931	2.251.769	312.425	187.902	418.768
	octub.	4.654.873	1.694.966	163.415	2.463.423	332.640	191.186	257.088
	noviem.	4.778.289	1.723.325	266.021	2.508.349	280.049	186.862	206.309
diciem.	5.031.002	1.897.592	361.703	2.436.344	335.003	207.192	257.612	
Total	52.395.352	18.790.280	2.556.619	27.344.496	3.697.009	2.151.770	4.358.374	

Fuente: Ministerio de Fomento.

Pesca desembarcada en los puertos pesqueros de la empresa pública de puertos andaluces.

		Valor en pesetas	Peso en kilogramos
	1994	2.045.813.390	7.056.865
	1995	2.952.012.213	9.987.423
	1996	4.325.393.815	12.387.191
	1997	5.054.589.892	13.462.530
	1998	7.967.857.960	19.051.104
1999	enero	491.043.934	2.200.697
	febrero	281.574.824	1.072.354
	marzo	275.979.079	690.104
	abril	1.025.049.788	2.909.156
	mayo	2.628.769.941	5.128.208
	junio	1.185.752.532	3.895.407
	julio	743.876.219	2.501.173
	agosto	948.703.098	3.232.358
	septiembre	675.080.652	3.043.664
	octubre	602.933.325	2.169.033
	noviembre	831.844.760	3.081.184
	diciembre	380.315.220	1.254.780
	Total	10.070.923.372	31.178.117
2000	enero	336.564.392	1.084.432
	febrero	383.355.388	1.265.864
	marzo	324.436.662	824.156
	abril	382.221.641	675.259
	mayo	962.255.445	1.411.409
	junio	776.899.512	1.229.388
	julio	361.174.964	923.734
	agosto	402.113.359	744.730
	septiembre	245.317.874	731.040
	octubre	342.031.103	894.684
	noviembre	307.765.028	985.994
	diciembre	274.231.690	746.218
	Total	5.098.367.058	11.516.907
2001	enero	284.953.249	899.094
	febrero	280.651.464	686.652
	marzo	359.179.142	873.054
	abril	495.988.925	803.640
	mayo	1.038.892.151	1.326.486
	junio	674.476.079	1.002.631
	julio	398.335.272	705.282
	agosto	509.724.115	965.758
	septiembre	434.443.750	1.012.572
	octubre	384.296.243	934.636
	noviembre	344.508.922	1.204.121
	diciembre	341.199.804	820.815
	Total	5.546.649.116	11.234.741

Fuente: Empresa Pública de Puertos Andaluces.

Tráfico de mercancías en el aeropuerto de Jerez de la Frontera.

		Tráfico de Pasajeros			Mercancías (kg)		
		Interior	Internac.	Total	Interior	Internac.	Total
1993		246.405	34.392	280.797	298.146	1.604	299.750
1994		231.045	73.607	304.652	285.836	7.603	293.439
1995		235.540	133.761	369.301	246.913	10.319	257.232
1996		253.670	138.157	391.827	270.518	3.812	274.330
1997		282.409	170.146	452.555	594.082	184.205	778.287
1998		291.404	189.263	480.667	337.034	331.846	668.880
1999	Enero	20.393	3.137	23.530	17.955	0	17.955
	Febrero	20.705	9.376	30.081	22.733	2.235	24.968
	Marzo	26.505	14.479	40.984	24.582	1070	25.652
	Abril	22.023	32.683	54.706	20.499	700	21.199
	Mayo	23.091	36.209	59.300	27.948	2.398	30.346
	Junio	23.671	31.366	55.037	28.347	191	28.538
	Julio	29.170	32.519	61.689	28.580	29.983	58.563
	Agosto	27.436	29.632	57.068	18.949	5.026	23.975
	Septiembre	27.529	31.883	59.412	17.296	43769	61.065
	Octubre	25.173	35.028	60.201	18.778	30713	49.491
	Noviembre	29.147	13.196	42.343	18.640	1776	20.416
	Diciembre	25.126	1.723	26.849	30.069	5655	35.724
Total		299.969	271.231	571.200	274.376	123.516	397.892
2000	Enero	24.636	2.431	27.067	17.446	7.394	24.840
	Febrero	28.253	2.207	30.460	19.676	36.271	55.947
	Marzo	37.688	11.746	49.434	22.610	22987	45.597
	Abril	31.616	29.821	61.437	19.346	590	19.936
	Mayo	34.600	35.065	69.665	15.742	101	15.843
	Junio	33.241	36.290	69.531	14.951	3.026	17.977
	Julio	37.038	31.400	68.438	18.664	28.802	47.466
	Agosto	35.755	30.826	66.581	22.103	37	22.140
	Septiembre	35.214	37.739	72.953	19.652	9343	28.995
	Octubre	30.131	33.091	63.222	32.889	43780	76.669
	Noviembre	32.672	7.172	39.844	16.150	86	16.236
	Diciembre	30.659	1.749	32.408	22.514	0	22.514
Total		391.503	259.537	651.040	241.743	152.417	394.160
2001	Enero	28.523	1.889	30.412	11.632	850	12.482
	Febrero	30.470	2.157	32.627	13.183	0	13.183
	Marzo	36.805	13.030	49.835	20.056	108	20.164
	Abril	30.066	42.479	72.545	20.253	1.585	21.838
	Mayo	38.253	38.911	77.164	13.334	36	13.370
	Junio	35.597	44.121	79.718	23.197	114	23.311
	Julio	39.773	45.891	85.664	12.188	733	12.921
	Agosto	41.908	44.224	86.132	19.381	2.056	21.437
	Septiembre	37.258	44.089	81.347	24.551	864	25.415
	Octubre	31.321	41.042	72.363	17.111	1804	18.915
	Noviembre	36.032	11.160	47.192	335.426	358133	693.559
	Diciembre	30.261	3.528	33.789	13.911	0	13.911
Total		416.267	332.521	748.788	524.223	366.283	890.506

Fuente: Ministerio de Fomento.

Tráfico ferroviario. Viajeros transportados en cercanías.

		Número de viajeros registrados (miles)	Ingresos por tráfico de viajeros	Millones de viajeros por kilómetro
1993		1.728	178	43
1994		2.056	223	52
1995		2.326	277	62
1996		2.577	343	64
1997		2.855	380	72
1998		3.083	404	78
1999		3.056	417	78
2000	enero	236	213	5
	febrero	230	188	5
	marzo	290	248	5
	abril	225	201	5
	mayo	329	301	5
	junio	236	191	5
	julio	204	175	5
	agosto	181	150	5
	septiembre	192	160	5
	octubre	210	175	5
	noviembre	218	158	5
	diciembre	180	30	4
	Total	2.731	2.190	59
2001	enero	212	180	212
	febrero	188	156	188
	marzo	212	167	212
	abril	200	169	200
	mayo	213	176	213
	junio	198	161	198
	julio	213	187	213
	agosto	184	155	184
	septiembre	183	158	183
	octubre	213	171	213
	noviembre	201	146	201
	diciembre	172	144	172
	Total	2.389	1.970	2.389

Fuente: Ministerio de Fomento.

Hipotecas constituidas (millones de pesetas).

		Total Fincas		Fincas Rústicas		Fincas Urbanas	
		Número	Importe	Número	Importe	Número	Importe
1995		11.150	67.370	347	3.793	10.803	63.577
1996		11.528	80.946	374	5.290	11.154	75.656
1997		12.295	85.485	540	5.398	11.755	80.087
1998		12.548	94.748	476	4.932	12.072	89.816
1999	enero	1.089	8.243	37	338	1.052	7.905
	febrero	1.391	13.801	23	661	1.368	13.140
	marzo	1.465	9.601	22	144	1.443	9.458
	abril	1.456	11.072	128	1.041	1.328	10.031
	mayo	1.587	12.683	31	371	1.556	12.312
	junio	1.232	10.057	36	411	1.196	9.646
	julio	1.408	11.661	35	666	1.373	10.996
	agosto	847	6.934	19	269	828	6.666
	septiembre	1.367	11.420	31	371	1.333	11.040
	octubre	1.581	12.777	28	672	1.553	12.105
	noviembre	1.365	13.630	57	953	1.308	12.677
	diciembre	908	7.700	36	278	872	7.422
	Total	15.696	129.581	483	6.174	15.210	123.397
2000	enero	1.418	13.013	65	609	1.353	12.403
	febrero	1.824	12.637	22	317	1.802	12.320
	marzo	1.365	11.899	56	798	1.309	11.101
	abril	1.318	10.837	37	644	1.281	10.193
	mayo	1.767	16.950	54	690	1.713	16.260
	junio	1.601	15.623	77	1.212	1.524	14.412
	julio	1.118	10.199	24	346	1.094	9.852
	agosto	998	9.487	33	381	1.284	9.106
	septiembre	1.326	14.761	24	275	1.302	14.486
	octubre	1.180	13.810	35	362	1.145	13.448
	noviembre	1.282	12.220	46	745	1.236	11.475
	diciembre	1.051	10.204	21	296	1.030	9.908
	Total	16.248	151.640	494	6.675	16.073	144.965
2001	enero	1.584	16.056	60	2.055	1.524	14.001
	febrero	1.653	16.827	31	460	1.622	16.367
	marzo	1.709	15.888	39	501	1.670	15.387
	abril	1.116	11.139	35	698	1.081	10.441
	mayo	1.774	24.139	64	1.199	1.710	22.940
	junio	1.652	17.434	64	1.177	1.588	16.257
	julio	1.152	12.185	31	628	1.121	11.556
	agosto	1.107	12.332	47	880	1.060	11.452
	septiembre	1.494	17.613	44	407	1.450	17.206
	octubre	1.579	16.897	41	1.566	1.538	15.331
	noviembre	1.660	17.682	62	1.059	1.598	16.623
	diciembre	1.196	12.232	50	542	1.146	11.690
	Total	17.676	190.423	568	11.172	17.108	179.252

Fuente: Instituto Nacional de Estadística.

Afluencia turística y personal empleado en el sector.

	Viajeros			Pernoctaciones				Grado de Ocupación (1)	Personal Empleado (1)	
	Total	Resid. en España	Resid. en Extranjero	Total	Resid. en España	Resid. en Extranjero	Estancia Media (1)			
		1=2+3	2		3	4=5+6				5
2000	julio	141.957	95.077	46.880	572.742	350.968	221.774	4,03	66,51	4.108
	agosto	166.256	112.131	54.125	718.012	472.276	245.736	4,32	82,17	4.583
	septiembre	149.319	89.471	59.848	508.788	267.782	241.006	3,41	63,29	4.376
	octubre	139.784	77.674	62.110	409.322	185.162	224.160	2,93	50,50	4.006
	noviembre	86.237	56.981	29.256	201.553	111.170	90.383	2,34	29,26	2.859
	diciembre	75.913	56.674	19.239	159.873	112.118	47.755	2,11	24,66	2.707
Total	1.422.047	889.970	532.077	4.346.670	2.347.003	1.999.667	34,52	555,70	41.185	
2001	enero	57.444	41.439	16.004	127.226	82.837	44.389	2,21	63,29	2.573
	febrero	81.202	53.368	27.834	184.894	105.499	79.395	2,28	50,50	2.758
	marzo	117.178	69.674	47.504	279.906	143.265	136.642	2,39	29,26	3.072
	abril	161.079	94.681	66.398	455.070	233.002	222.068	2,83	24,66	4.105
	mayo	157.621	90.236	67.385	447.810	203.987	243.822	2,84	0,00	4.229
	junio	140.213	87.203	53.009	449.005	210.305	238.700	3,20	18,90	4.403
	julio	149.034	96.885	52.149	621.029	372.333	248.695	4,17	28,72	4.770
	agosto	168.479	114.887	53.592	726.666	506.993	219.673	4,31	37,18	5.182
	septiembre	160.289	91.392	68.897	524.628	260.917	263.712	3,27	53,69	4.714
	octubre	131.269	74.676	56.594	377.313	172.575	204.738	2,87	51,40	3.926
	noviembre	86.737	58.104	28.633	204.828	122.570	82.259	2,36	52,91	2.920
	diciembre	70.524	53.140	17.385	150.338	108.383	41.955	2,13	68,05	2.699
Total	1.481.069	925.685	555.384	4.548.713	2.522.666	2.026.048	34,86	478,56	45.351	

Fuente: Instituto Nacional de Estadística

(1) Estos datos corresponden con la media de los doce meses.

Población de 16 y más años según su actividad (miles de personas).

		Total + 16 Años 1=2+6+7	Población Activa				Inactiva 6	Población Contada Aparte 7
			Total 2=3+4	Ocupados 3	Parados			
					Total 4	Sin emp. ant 5		
1993	I-T	823,0	374,3	227,8	146,5	33,0	442,8	5,9
	II-T	825,4	384,6	241,3	143,3	35,7	435,0	5,8
	III-T	827,8	391,3	239,9	151,4	37,0	431,0	5,6
	IV-T	830,3	404,2	236,8	167,4	41,0	421,9	4,2
	Med.	826,6	388,6	236,5	152,2	36,7	432,7	5,4
1994	I-T	831,6	420,5	236,3	184,2	48,8	405,2	5,8
	II-T	832,9	419,9	243,4	176,5	45,3	405,8	7,3
	III-T	834,2	420,1	238,0	182,1	48,8	406,4	7,7
	IV-T	835,5	432,9	244,3	188,6	47,0	397,3	5,3
	Med.	833,6	423,4	240,5	182,9	47,5	403,7	6,5
1995	I-T	836,8	433,3	237,5	195,8	42,8	398,5	5,0
	II-T	838,1	424,0	250,3	173,7	41,0	408,3	5,8
	III-T	839,4	418,3	244,9	173,4	39,8	415,9	5,1
	IV-T	840,7	420,3	246,8	173,5	42,3	416,8	3,6
	Med.	838,8	424,0	244,9	179,1	41,5	409,9	4,9
1996	I-T	849,7	411,5	249,4	162,1	39,2	431,8	6,5
	II-T	852,5	415,2	254,9	160,3	39,7	429,0	8,2
	III-T	855,3	424,4	260,5	163,9	38,3	425,1	5,7
	IV-T	858,1	431,1	261,5	169,6	40,2	421,2	5,7
	Med.	853,9	420,6	256,6	164,0	39,3	426,8	6,5
1997	I-T	860,7	438,2	270,5	167,7	37,3	414,4	8,2
	II-T	863,3	434,6	277,9	156,7	39,3	422,6	6,1
	III-T	865,9	438,9	269,4	169,5	43,7	422,5	4,5
	IV-T	868,5	446,3	268,5	177,9	45,4	419,4	2,8
	Med.	864,6	439,5	271,6	168,0	41,4	419,7	5,4
1998	I-T	871,0	437,7	267,9	169,8	41,6	428,9	4,4
	II-T	873,5	446,7	277,3	169,4	45,7	420,9	5,9
	III-T	875,9	444,6	283,7	160,9	54,2	425,3	6,0
	IV-T	878,3	438,8	285,0	153,9	47,1	436,3	3,1
	Med.	874,7	442,0	278,5	163,5	47,2	427,9	4,9
1999	I-T	880,6	431,0	282,9	148,1	43,1	446,2	3,4
	II-T	882,8	439,4	305,1	134,3	38,8	439,2	4,2
	III-T	885,0	450,9	308,9	142,0	42,0	430,2	4,0
	IV-T	887,3	458,6	305,4	153,2	40,0	425,0	3,6
	Med.	883,9	445,0	300,6	144,4	41,0	435,1	3,8
2000	I-T	889,4	458,4	311,9	146,5	37,4	427,4	3,5
	II-T	891,4	459,9	325,2	134,7	35,1	428,8	2,7
	III-T	893,4	458,7	325,1	133,6	34,0	432,7	2,0
	IV-T	895,4	459,0	323,4	136,0	32,7	434,3	2,1
	Med.	892,4	459,0	321,4	137,7	34,8	430,8	2,6
2001	I-T	897,2	458,9	328,6	130,3	28,9	435,1	3,2
	II-T	898,9	464,7	343,3	121,4	28,7	431,4	2,9
	III-T	900,6	455,7	337,2	118,6	22,4	443,7	1,2
	IV-T	902,3	467,5	336,7	130,8	29,4	434,3	0,5
	Med.	899,8	461,7	336,4	125,3	27,3	436,1	1,9

Fuente: Instituto Nacional de Estadística.

Población activa por sectores económicos (miles de personas).

		Total P.A. 1=2+5+8 +11+14	P.A. Agraria			P.A. Industrial		
			Total 2=3+4	Ocupados 3	Parados 4	Total 5=6+7	Ocupados 6	Parados 7
1993	I-T	374,3	42,1	21,8	20,3	45,5	34,9	10,6
	II-T	384,6	38,3	25,3	13,0	44,1	32,0	12,1
	III-T	391,2	37,9	19,3	18,6	46,3	35,1	11,2
	IV-T	404,1	41,7	20,8	20,9	47,0	35,3	11,7
	Med.	388,6	40,0	21,8	18,2	45,7	34,3	11,4
1994	I-T	420,5	38,7	18,9	19,8	50,4	36,6	13,8
	II-T	419,8	35,5	19,1	16,4	53,5	37,0	16,5
	III-T	420,1	39,2	16,3	22,9	50,6	35,5	15,1
	IV-T	432,9	43,4	21,7	21,7	58,3	39,0	19,3
	Med.	423,3	39,2	19,0	20,2	53,2	37,0	16,2
1995	I-T	433,4	48,6	22,2	26,4	51,3	34,9	16,4
	II-T	424,0	42,5	25,2	17,3	47,6	33,7	13,9
	III-T	418,3	44,8	19,8	25,0	44,3	32,4	11,9
	IV-T	420,4	48,3	22,4	25,9	46,7	36,0	10,7
	Med.	424,0	46,1	22,4	23,7	47,5	34,3	13,2
1996	I-T	411,6	45,9	23,9	22,0	48,1	36,8	11,3
	II-T	415,2	49,2	26,4	22,8	46,0	36,3	9,7
	III-T	424,4	49,4	26,4	23,0	45,2	37,3	7,9
	IV-T	431,1	51,1	23,5	27,6	43,1	36,3	6,8
	Med.	312,8	36,1	19,2	17,0	34,8	27,6	7,2
1997	I-T	438,2	52,9	29,9	23,0	45,4	37,5	7,9
	II-T	434,6	53,1	34,1	19,0	43,5	35,7	7,8
	III-T	438,9	48,3	25,5	22,8	43,8	36,5	7,3
	IV-T	446,3	51,3	25,8	25,5	45,1	39,1	6,0
	Med.	439,5	51,4	28,8	22,6	44,5	37,2	7,3
1998	I-T	437,7	51,1	31,3	19,8	48,8	39,7	9,1
	II-T	446,7	52,5	31,0	21,5	47,9	39,3	8,6
	III-T	444,6	47,8	30,7	17,1	46,3	38,1	8,2
	IV-T	438,8	46,2	30,4	15,7	49,6	40,0	9,6
	Med.	442,0	49,4	30,9	18,5	48,1	39,3	8,9
1999	I-T	431,0	41,8	27,0	14,8	48,5	37,3	11,3
	II-T	439,4	43,8	30,4	13,4	52,9	46,5	6,5
	III-T	450,9	40,2	21,6	18,7	52,7	45,1	7,7
	IV-T	458,6	44,3	23,9	20,4	49,4	43,5	5,9
	Med.	445,0	42,5	25,7	16,8	50,9	43,1	7,8
2000	I-T	458,4	46,1	29,3	16,8	51,9	45,8	6,1
	II-T	459,9	46,1	32,7	13,4	53,8	45,7	8,1
	III-T	458,7	43,4	21,5	21,9	54,7	44,9	9,8
	IV-T	459,0	46,4	26,2	20,2	49,1	40,6	8,5
	Med.	459,0	45,5	27,4	18,1	52,4	44,3	8,1
2001	I-T	458,9	48,8	31,0	17,7	48,9	41,7	7,2
	II-T	464,7	50,3	33,2	17,2	46,3	39,0	7,3
	III-T	455,7	40,5	23,2	17,3	48,0	40,4	7,5
	IV-T	467,5	43,2	24,0	19,2	43,8	36,0	7,8
	Med.	461,7	45,7	27,9	17,8	46,8	39,3	7,5

Fuente: Instituto Nacional de Estadística.

Población activa por sectores económicos (miles de personas).

(continuación)

		P.A. Construcción			P.A. Servicios			Parados
		Total 8=9+10	Ocupados 9	Parados 10	Total 11=12+13	Ocupados 12	Parados 13	(1) 14
1993	I-T	42,8	17,8	25,0	205,0	153,3	51,7	38,9
	II-T	44,6	20,5	24,1	216,3	163,5	52,8	41,3
	III-T	44,4	20,6	23,8	218,6	164,8	53,8	44,0
	IV-T	45,8	20,1	25,7	222,1	160,5	61,6	47,5
	Med.	44,4	19,8	24,7	215,5	160,5	55,0	42,9
1994	I-T	42,6	16,9	25,7	230,5	163,9	66,6	58,3
	II-T	42,3	18,7	23,6	233,9	168,5	65,4	54,6
	III-T	41,8	19,8	22,0	231,5	166,4	65,1	57,0
	IV-T	44,3	22,4	21,9	230,1	161,2	68,9	56,8
	Med.	42,8	19,5	23,3	231,5	165,0	66,5	56,7
1995	I-T	44,0	22,1	21,9	235,2	158,4	76,8	54,3
	II-T	46,6	23,7	22,9	235,2	167,7	67,5	52,1
	III-T	50,0	23,5	26,5	229,9	169,2	60,7	49,3
	IV-T	45,2	22,6	22,6	228,7	165,9	62,8	51,5
	Med.	46,5	23,0	23,5	232,3	165,3	67,0	51,8
1996	I-T	46,2	23,0	23,2	220,7	165,8	54,9	50,7
	II-T	41,7	21,3	20,4	227,0	170,9	56,1	51,3
	III-T	39,4	22,6	16,8	215,4	174,2	41,2	75,0
	IV-T	39,1	24,1	15,0	220,7	177,6	43,1	40,2
	Med.	31,8	16,7	15,1	165,8	127,7	38,1	44,3
1997	I-T	38,2	23,8	14,4	225,6	179,3	46,3	76,1
	II-T	41,2	26,3	14,9	223,6	181,9	41,7	73,3
	III-T	39,5	22,7	16,8	228,8	184,7	44,1	78,5
	IV-T	42,2	26,6	15,6	226,5	177,0	49,5	81,3
	Med.	40,3	24,9	15,4	226,1	180,7	45,4	77,3
1998	I-T	42,5	25,4	17,1	217,5	171,5	46,0	77,8
	II-T	44,2	29,0	15,2	218,4	177,9	40,5	83,6
	III-T	49,3	32,1	17,2	216,4	182,9	33,5	84,9
	IV-T	49,5	35,9	13,6	215,9	178,7	37,2	77,8
	Med.	46,4	30,6	15,8	217,0	177,7	39,3	81,0
1999	I-T	52,7	38,7	14,0	221,1	179,9	41,1	66,9
	II-T	51,4	37,8	13,6	230,4	190,5	40,0	60,9
	III-T	52,9	42,7	10,1	239,0	199,5	39,4	66,2
	IV-T	50,9	37,1	13,8	248,9	200,9	48,0	65,2
	Med.	52,0	39,1	12,9	234,8	192,7	42,1	64,8
2000	I-T	46,7	38,2	8,5	249,3	198,6	50,7	64,4
	II-T	48,7	40,4	8,3	250,6	206,5	44,1	60,8
	III-T	48,7	37,5	11,2	258,0	221,1	36,9	56,9
	IV-T	50,1	39,2	10,9	260,1	217,0	43,1	53,3
	Med.	48,6	38,8	9,7	254,5	210,8	43,7	58,9
2000	I-T	54,4	41,8	12,6	253,2	214,1	39,1	53,6
	II-T	57,9	45,7	12,2	261,2	225,4	35,8	48,9
	III-T	63,1	44,4	18,6	265,1	229,1	36,1	39,1
	IV-T	68,3	51,4	16,8	264,6	225,2	39,5	47,5
	Med.	60,9	45,8	15,1	261,0	223,4	37,6	47,3

(1) Parados no clasificados en ninguna de las categorías.

Población inactiva de 16 y más años (miles de personas).

		Total 1=2 a 6	Estudiantes 2	Jubilados y Pensionistas 3	Labores Hogar 4	Incapacitación Permanente 5	Otros 6
1993	I-T	442,8	75,7	136,5	199,3	12,4	18,8
	II-T	435,0	72,5	134,2	191,9	18,3	18,2
	III-T	431,0	56,7	132,7	194,0	18,3	29,3
	IV-T	421,9	75,1	131,1	180,6	16,5	18,7
	Med.	432,7	70,0	133,6	191,4	16,4	21,2
1994	I-T	405,2	75,4	127,8	169,5	18,4	14,1
	II-T	405,8	74,9	128,2	164,4	21,8	16,4
	III-T	406,4	70,9	128,0	171,5	22,2	13,8
	IV-T	397,3	78,5	123,0	163,2	20,8	11,8
	Med.	403,7	74,9	126,8	167,1	20,8	14,0
1995	I-T	398,5	82,8	121,7	150,2	30,6	13,2
	II-T	408,3	87,2	116,4	160,4	33,9	10,5
	III-T	415,9	60,4	117,6	175,7	32,8	29,4
	IV-T	416,8	92,6	113,4	165,7	31,2	14,0
	Med.	409,9	80,7	117,3	163,0	32,1	16,8
1996	I-T	431,8	100,3	115,2	173,1	30,9	12,4
	II-T	429,0	101,3	111,4	170,4	32,6	13,4
	III-T	425,1	80,8	114,9	178,7	26,8	24,0
	IV-T	421,2	98,8	109,0	169,7	27,9	15,8
	Med.	426,8	95,3	112,6	173,0	29,5	16,4
1997	I-T	414,4	97,2	109,8	166,4	27,7	13,3
	II-T	422,6	102,4	116,9	167,6	24,0	11,8
	III-T	422,5	85,5	120,7	175,5	26,8	14,1
	IV-T	419,4	91,7	121,1	170,0	23,7	13,0
	Med.	419,7	94,2	117,1	169,9	25,5	13,0
1998	I-T	428,9	96,7	119,4	178,8	25,1	8,8
	II-T	420,9	96,7	120,1	172,0	21,2	10,9
	III-T	425,3	81,9	124,7	179,8	21,8	17,2
	IV-T	436,3	96,1	130,9	176,9	21,8	10,6
	Med.	427,9	92,8	123,8	176,9	22,5	11,9
1999	I-T	446,2	105,2	136,9	167,0	22,5	14,6
	II-T	439,2	113,9	130,2	160,0	22,9	12,3
	III-T	430,2	99,9	131,4	159,5	27,9	11,5
	IV-T	425,0	97,5	134,1	156,2	25,8	11,4
	Med.	435,1	104,1	133,2	160,6	24,8	12,5
2000	I-T	427,4	97,8	134,3	160,8	26,1	8,4
	II-T	428,8	95,9	133,3	162,3	26,9	10,3
	III-T	432,7	88,9	133,6	165,6	32,5	12,0
	IV-T	433,3	92,2	136,4	161,4	31,0	12,3
	Med.	430,6	93,7	134,4	162,5	29,1	10,8
2001	I-T	435,1	103,1	134,3	159,7	26,9	11,2
	II-T	431,4	92,8	137,9	163,7	21,2	15,8
	III-T	443,7	87,5	135,1	182,9	25,7	12,6
	IV-T	434,3	87,5	131,1	175,2	30,6	9,9
	Med.	436,1	92,7	134,6	170,4	26,1	12,4

Fuente: Instituto Nacional de Estadística.

Distribución porcentual de la población de 16 años y más años según su relación con la actividad económica.

		Población de 16 años y más		Activos	
		Tasa Actividad	Tasa Inactividad	Tasa Ocupación	Tasa paro
1993	I-T	45,48	54,52	60,86	39,14
	II-T	46,60	53,40	62,74	37,26
	III-T	47,27	52,73	61,31	38,69
	IV-T	48,68	51,32	58,58	41,42
	Med.	47,01	52,99	60,85	39,15
1994	I-T	50,57	49,43	56,20	43,80
	II-T	50,41	49,59	57,97	42,03
	III-T	50,36	49,64	56,65	43,35
	IV-T	51,81	48,19	56,43	43,57
	Med.	50,79	49,21	56,81	43,19
1995	I-T	51,78	48,22	54,81	45,19
	II-T	50,59	49,41	59,03	40,97
	III-T	49,83	50,17	58,55	41,45
	IV-T	49,99	50,01	58,72	41,28
	Med.	50,55	49,45	57,76	42,24
1996	I-T	48,43	51,57	60,61	39,39
	II-T	48,70	51,30	61,39	38,61
	III-T	49,62	50,38	61,38	38,62
	IV-T	50,24	49,76	60,66	39,34
	Med.	49,25	50,75	61,01	38,99
1997	I-T	50,91	49,09	61,73	38,27
	II-T	50,34	49,66	63,94	36,06
	III-T	50,69	49,31	61,38	38,62
	IV-T	51,39	48,61	60,16	39,84
	Med.	50,83	49,17	61,79	38,21
1998	I-T	50,25	49,75	61,21	38,79
	II-T	51,14	48,86	62,08	37,92
	III-T	50,76	49,24	63,81	36,19
	IV-T	49,97	50,03	64,94	35,06
	Med.	50,53	49,47	63,01	36,99
1999	I-T	48,94	51,06	65,65	34,35
	II-T	49,78	50,22	69,43	30,57
	III-T	50,95	49,05	68,51	31,49
	IV-T	51,68	48,32	66,59	33,41
	Med.	50,34	49,66	67,55	32,45
2000	I-T	51,54	48,46	68,04	31,96
	II-T	51,59	48,41	70,71	29,29
	III-T	51,34	48,66	70,87	29,13
	IV-T	51,26	48,74	70,46	29,54
	Med.	51,43	48,57	70,02	29,98
2001	I-T	51,15	48,85	71,61	28,39
	II-T	51,69	48,31	73,87	26,13
	III-T	50,60	49,40	73,98	26,02
	IV-T	51,81	48,19	72,01	27,99
	Med.	51,31	48,69	72,86	27,14

Fuente: Instituto Nacional de Estadística.

Distribución porcentual de los activos y ocupados por sectores económicos.

		Activos					Ocupados			
		Agric.	Indust.	Constr.	Serv.	Parados (1)	Agric.	Indust.	Constr.	Serv.
1993	I-T	11,25	12,16	11,43	54,77	10,39	9,57	15,32	7,81	67,30
	II-T	9,96	11,47	11,60	56,24	10,74	10,48	13,26	8,50	67,76
	III-T	9,69	11,84	11,35	55,88	11,25	8,05	14,63	8,59	68,70
	IV-T	10,32	11,63	11,33	54,96	11,75	8,78	14,91	8,49	67,78
	Med.	10,29	11,77	11,43	55,46	11,05	9,22	14,52	8,35	67,89
1994	I-T	9,20	11,99	10,13	54,82	13,86	8,00	15,49	7,15	69,36
	II-T	8,46	12,74	10,08	55,72	13,01	7,85	15,20	7,68	69,23
	III-T	9,33	12,04	9,95	55,11	13,57	6,85	14,92	8,32	69,92
	IV-T	10,03	13,47	10,23	53,15	13,12	8,88	15,96	9,17	65,98
	Med.	9,26	12,57	10,10	54,69	13,39	7,90	15,40	8,09	68,61
1995	I-T	11,21	11,84	10,15	54,27	12,53	9,35	14,69	9,31	66,69
	II-T	10,02	11,23	10,99	55,47	12,29	10,07	13,46	9,47	67,00
	III-T	10,71	10,59	11,95	54,96	11,79	8,08	13,23	9,60	69,09
	IV-T	11,49	11,11	10,75	54,40	12,25	9,08	14,59	9,16	67,22
	Med.	10,86	11,20	10,95	54,77	12,22	9,15	13,99	9,38	67,50
1996	I-T	11,15	11,69	11,22	53,62	12,32	9,58	14,76	9,22	66,48
	II-T	11,85	11,08	10,04	54,67	12,36	10,36	14,24	8,36	67,05
	III-T	11,64	10,65	9,28	50,75	17,67	10,13	14,32	8,68	66,87
	IV-T	11,85	10,00	9,07	51,19	9,32	8,99	13,88	9,22	67,92
	Med.	11,55	11,13	10,17	53,00	14,15	7,47	10,76	6,52	49,78
1997	I-T	12,07	10,36	8,72	51,48	17,37	11,05	13,86	8,80	66,28
	II-T	12,22	10,01	9,48	51,45	16,87	12,27	12,85	9,46	65,46
	III-T	11,00	9,98	9,00	52,13	17,89	9,47	13,55	8,43	68,56
	IV-T	11,49	10,11	9,46	50,75	18,22	9,61	14,56	9,91	65,92
	Med.	11,70	10,11	9,16	51,45	17,59	10,61	13,70	9,15	66,55
1998	I-T	11,67	11,15	9,71	49,69	17,77	11,68	14,82	9,48	64,02
	II-T	11,75	10,72	9,89	48,89	18,72	11,18	14,17	10,46	64,15
	III-T	10,75	10,41	11,09	48,67	19,10	10,82	13,43	11,31	64,47
	IV-T	10,52	11,30	11,27	49,19	17,72	10,67	14,05	12,59	62,69
	Med.	11,18	10,89	10,49	49,11	18,33	11,08	14,11	10,99	63,83
1999	I-T	9,70	11,26	12,23	51,29	15,52	9,54	13,17	13,69	63,60
	II-T	9,97	12,05	11,70	52,44	13,85	9,96	15,22	12,40	62,42
	III-T	8,92	11,69	11,72	52,99	14,68	6,98	14,59	13,84	64,59
	IV-T	9,65	10,76	11,10	54,27	14,21	7,81	14,25	12,16	65,78
	Med.	9,56	11,44	11,68	52,77	14,56	8,55	14,33	13,01	64,11
2000	I-T	10,06	11,32	10,19	54,38	14,05	9,39	14,68	12,25	63,67
	II-T	10,02	11,70	10,59	54,49	13,22	10,06	14,05	12,42	63,50
	III-T	9,46	11,93	10,62	56,25	12,40	6,61	13,81	11,53	68,01
	IV-T	10,11	10,70	10,92	56,67	11,61	8,10	12,55	12,12	67,10
	Med.	9,91	11,41	10,58	55,45	12,82	8,53	13,77	12,08	65,59
2001	I-T	10,62	10,66	11,86	55,17	11,69	9,45	12,68	12,72	65,15
	II-T	10,83	9,97	12,46	56,21	10,53	9,66	11,36	13,31	65,66
	III-T	8,89	10,52	13,83	58,18	8,58	6,89	11,99	13,18	67,94
	IV-T	9,25	9,38	14,60	56,61	10,17	7,14	10,71	15,28	66,88
	Med.	9,90	10,13	13,19	56,54	10,24	8,28	11,68	13,63	66,41

Fuente: Instituto Nacional de Estadística. (1) Parados no clasificados en ninguna de las categorías.

Número de trabajadores en alta en la Seguridad Social por regímenes.

	Total	Régimen general	Agrario		Mar	Empleado del hogar	Autónomos	
			cuenta ajena	cuenta propia				
1995	251.993	160.735	44.249		5.420	1.679	39.910	
1996	257.461	164.925	45.216		5.512	1.571	40.237	
1997	267.639	174.417	42.334		5.661	1.511	40.192	
1998	278.753	184.788	43.250	3.471	5.417	1.431	40.396	
1999	enero	281.886	187.786	43.362	3.456	5.143	1.400	40.739
	febrero	285.580	191.454	43.356	3.455	5.117	1.402	40.796
	marzo	287.305	193.068	43.363	3.441	5.065	1.387	40.981
	abril	292.683	197.941	43.579	3.421	5.156	1.369	41.217
	mayo	294.714	198.997	43.737	3.434	5.718	1.360	41.468
	junio	296.097	200.290	43.714	3.425	5.799	1.357	41.512
	julio	303.203	207.277	43.605	3.418	5.825	1.356	41.722
	agosto	301.348	205.791	43.470	3.417	5.598	1.340	41.732
	septiembre	297.460	202.471	43.436	3.415	5.159	1.354	41.625
	octubre	298.660	203.774	43.350	3.409	5.510	1.341	41.276
	noviembre	300.095	204.984	43.271	3.405	5.651	1.334	41.450
	diciembre	295.447	201.292	43.051	3.389	4.925	1.345	41.445
	Total	294.540	199.594	43.441	3.424	5.389	1.362	41.330
2000	enero	294.207	200.654	43.002	3.394	4.743	1.327	41.087
	febrero	298.177	203.603	43.512	3.394	5.114	1.329	41.225
	marzo	302.472	207.849	43.077	3.387	5.381	1.321	41.457
	abril	302.687	207.302	43.142	3.379	5.798	1.323	41.743
	mayo	307.835	212.161	43.282	3.370	5.746	1.307	41.969
	junio	311.150	215.437	43.295	3.357	5.752	1.303	42.006
	julio	317.228	221.305	43.180	3.347	5.761	1.296	42.339
	agosto	316.982	221.286	43.102	3.320	5.506	1.306	42.462
	septiembre	314.496	219.299	42.934	3.311	5.251	1.296	42.405
	octubre	312.318	217.225	42.754	3.303	5.297	1.301	42.438
	noviembre	311.971	216.742	42.770	3.299	5.398	1.304	42.458
	diciembre	307.318	212.147	42.777	3.290	5.411	1.318	42.375
	Total	3.696.841	2.555.010	516.827	40.151	65.158	15.731	503.964
2001	enero	308.239	213.551	42.732	3.273	5.292	1.305	42.086
	febrero	313.637	218.604	42.650	3.255	5.511	1.318	42.299
	marzo	318.304	223.185	42.542	3.244	5.535	1.332	42.466
	abril	320.255	224.632	42.536	3.237	5.778	1.324	42.748
	mayo	323.754	228.108	42.453	3.215	5.660	1.324	42.994
	junio	328.393	232.702	42.369	3.200	5.780	1.325	43.017
	julio	329.841	233.972	42.225	3.185	5.794	1.331	43.334
	agosto	328.212	232.639	42.072	3.170	5.622	1.321	43.388
	septiembre	325.119	229.902	41.975	3.153	5.451	1.302	43.336
	octubre	322.120	227.007	41.884	3.132	5.523	1.309	43.265
	noviembre	324.477	229.320	41.943	3.105	5.431	1.314	43.364
	diciembre	318.189	223.001	42.039	3.096	5.376	1.313	43.364
	Total	3.860.540	2.716.623	507.420	38.265	66.753	15.818	515.661

Fuente: Instituto Nacional de Empleo.

Número de parados inscritos en las oficinas del INEM. Total y por sectores.

		Total Paro Registrado 1=2 a 6	Agricultura 2	Industria 3	Construcción 4	Servicios 5	Sin empleo anterior 6
1993		104.367	4.579	13.242	18.546	40.892	27.109
1994		106.552	5.452	13.010	17.159	44.267	26.664
1995		101.420	5.492	11.687	14.711	43.468	26.063
1996		90.696	4.697	9.988	12.475	38.674	24.860
1997		86.580	4.363	9.235	11.292	37.191	24.498
1998		80.520	4.031	8.391	10.127	35.462	22.510
1999		74.007	3.410	7.741	8.738	33.513	20.605
2000	enero	78.539	3.215	7.497	9.047	35.532	19.425
	febrero	79.391	3.148	7.433	8.872	35.371	20.114
	marzo	78.570	2.986	7.322	8.452	34.656	20.666
	abril	76.377	2.817	7.405	9.285	33.266	20.288
	mayo	74.473	2.972	7.201	8.578	32.531	19.739
	junio	73.405	2.906	6.934	8.137	31.920	19.541
	julio	69.942	2.796	6.797	8.166	31.164	18.024
	agosto	67.515	2.782	6.945	8.257	31.007	18.524
	septiembre	70.782	3.103	7.097	8.338	32.930	19.314
	octubre	73.719	3.044	7.242	8.597	35.129	19.707
	noviembre	75.063	2.922	7.233	8.848	36.320	19.740
	diciembre	73.072	2.656	7.288	9.490	35.162	18.476
Total		74.237	2.946	7.200	8.672	33.749	19.463
2001	enero	75.585	2.754	7.586	9.530	36.972	18.743
	febrero	74.376	2.665	7.245	9.205	36.303	18.958
	marzo	73.627	2.681	7.403	8.935	35.393	19.215
	abril	71.460	2.677	7.214	8.726	33.824	19.019
	mayo	68.725	2.477	7.097	4.428	32.596	18.164
	junio	67.833	2.616	7.050	8.411	31.759	17.997
	julio	65.851	2.362	6.825	8.688	31.262	16.714
	agosto	64.798	2.331	6.786	8.897	30.603	16.181
	septiembre	68.257	2.718	6.815	9.030	32.778	16.916
	octubre	73.283	2.737	6.843	9.371	36.397	17.935
	noviembre	74.775	2.692	6.754	9.673	37.308	18.348
	diciembre	74.256	2.581	6.948	10.820	36.453	17.454
Total		71.069	2.608	7.047	8.810	34.304	17.970

Fuente: Instituto Nacional de Empleo.

Número de colocaciones registradas. Total y por sectores económicos.

		Total 1=2 a 5	Agricultura 2	Industria 3	Construcción 4	Servicios 5
1997		302.893	100.037	22.607	56.615	123.634
1998		363.479	100.896	23.918	68.928	169.737
1999	enero	28.840	7.094	1.539	7.993	12.214
	febrero	35.044	8.290	1.683	9.098	15.973
	marzo	40.127	9.068	1.954	7.407	21.698
	abril	40.112	10.325	2.126	7.316	20.345
	mayo	37.326	9.173	2.096	7.022	19.035
	junio	36.092	8.680	2.317	6.442	18.653
	julio	29.374	6.052	1.917	5.078	16.327
	agosto	25.131	4.691	1.688	5.259	13.493
	septiembre	34.965	11.846	2.801	6.737	13.581
	octubre	31.878	5.680	2.487	7.748	15.863
	noviembre	34.982	8.924	2.649	8.362	15.047
	diciembre	38.120	8.714	1.714	5.784	21.908
	Total	411.991	98.537	24.971	84.246	204.137
2000	enero	37.424	7.967	2.390	7.818	19.249
	febrero	39.952	8.732	2.597	9.573	19.050
	marzo	38.932	9.595	2.649	9.807	16.881
	abril	30.491	8.344	2.031	5.824	14.292
	mayo	39.510	10.670	2.275	9.283	17.282
	junio	36.627	9.427	2.608	7.458	17.134
	julio	31.180	5.788	2.204	5.417	17.771
	agosto	28.691	7.320	2.013	5.445	13.913
	septiembre	33.563	7.897	2.665	6.765	16.236
	octubre	35.904	6.282	3.057	8.808	17.757
	noviembre	31.865	6.993	2.380	7.481	15.011
	diciembre	27.170	8.075	1.619	4.862	12.614
	Total	411.309	97.090	28.488	88.541	197.190
2001	enero	42.197	10.086	2.576	10.438	19.097
	febrero	36.294	9.287	2.601	9.272	15.134
	marzo	40.228	10.191	2.803	10.138	17.096
	abril	36.416	9.964	2.550	7.948	15.954
	mayo	39.090	9.607	2.932	8.464	18.087
	junio	37.266	8.238	2.736	7.599	18.693
	julio	35.487	5.675	2.355	6.551	20.906
	agosto	30.911	8.071	2.222	5.962	14.656
	septiembre	35.046	8.193	2.891	7.246	16.716
	octubre	41.837	6.716	3.556	10.078	21.485
	noviembre	33.707	8.563	2.258	7.444	15.442
	diciembre	22.557	5.956	1.454	4.441	10.706
	Total	431.036	100.547	30.934	95.581	203.972

Fuente: Instituto Nacional de Empleo.

Número de bajas de demandantes de empleo por colocación.

	Total	Por colocación			No Renovación	Traslado de la demanda	Otras causas	
		gestionada	comunicada	Total				
1997	488.207	38.780	298.026	336.806	126.203	4.327	20.871	
1998	553.426	46.248	359.584	405.832	120.541	4.148	22.905	
1999	enero	48.451	6.838	26.816	33.654	11.702	421	2.674
	febrero	50.563	7.382	32.314	39.696	8.185	372	2.310
	marzo	57.738	9.377	36.107	45.484	9.186	386	2.682
	abril	56.428	8.312	35.636	43.948	9.344	360	2.776
	mayo	55.738	7.235	34.250	41.485	11.236	283	2.734
	junio	52.869	5.233	34.688	39.921	10.154	327	2.467
	julio	46.998	4.257	29.121	33.378	11.189	340	2.091
	agosto	42.205	3.309	25.186	28.495	11.286	264	2.160
	septiembre	54.370	4.489	34.194	38.683	11.784	466	3.437
	octubre	53.376	4.120	33.478	37.598	9.729	527	2.522
	noviembre	50.876	4.445	34.854	39.299	8.818	394	2.365
	diciembre	57.019	4.134	37.505	41.639	13.179	293	1.908
Total	626.631	69.131	394.149	463.280	125.792	4.433	30.126	
2000	enero	55.942	4.627	36.727	41.354	11.408	447	2.733
	febrero	55.169	5.129	39.006	44.135	7.758	422	2.854
	marzo	57.154	6.256	39.164	45.420	8.703	395	2.636
	abril	46.047	5.097	29.730	34.827	9.007	291	1.922
	mayo	57.852	6.013	38.513	44.526	10.590	343	2.393
	junio	53.577	5.292	35.697	40.989	9.721	334	2.533
	julio	47.313	5.174	29.880	35.054	9.666	359	2.234
	agosto	45.587	3.324	28.860	32.184	10.775	318	2.310
	septiembre	53.564	3.409	34.190	37.599	10.578	476	4.911
	octubre	55.615	4.055	37.728	41.783	10.204	522	3.106
	noviembre	49.641	3.392	33.874	37.266	9.429	453	2.493
	diciembre	46.839	3.490	28.153	31.643	12.832	297	2.067
Total	624.300	55.258	411.522	466.780	120.671	4.657	32.192	
2001	enero	62.776	4.831	41.375	46.206	12.269	477	3.824
	febrero	51.849	4.347	36.685	41.032	7.658	349	2.810
	marzo	58.031	5.303	40.603	45.906	8.872	402	2.851
	abril	53.295	4.597	35.971	40.568	9.689	318	2.720
	mayo	58.031	5.303	40.603	45.906	8.872	402	2.851
	junio	53.094	4.870	36.353	41.223	9.005	299	2.567
	julio	52.616	4.211	35.040	39.251	10.291	319	2.755
	agosto	47.736	3.089	30.978	34.067	10.990	284	2.395
	septiembre	54.127	3.354	35.274	38.628	10.465	397	4.637
	octubre	61.609	3.992	43.826	47.818	10.120	526	3.145
	noviembre	49.942	3.814	35.210	39.024	8.129	398	2.391
	diciembre	40.681	2.674	24.217	26.891	11.530	285	1.975
Total	643.787	50.385	436.135	486.520	117.890	4.456	34.921	

Fuente: Instituto Nacional de Empleo.

Aperturas de centros de trabajo.

		Total Apertura		Apertura de Nueva Creación	
		Centros	Trabajadores	Centros	Trabajadores
1995		2.476	8.775	2.124	6.676
1996		2.483	7.897	2.156	6.253
1997		2.291	8.118	2.042	6.852
1998		2.179	10.000	1.920	8.540
1999		2.265	9.691	1.953	7.939
2000	Enero	262	223	1.210	901
	Febrero	205	182	967	851
	Marzo	199	173	872	755
	Abril	227	194	919	809
	Mayo	233	207	940	779
	Junio	201	175	1.150	771
	Julio	267	231	995	855
	Agosto	176	159	894	744
	Septiembre	204	182	2.802	888
	Octubre	217	198	765	715
	Noviembre	215	191	1.079	930
	Diciembre	127	112	480	404
	Total	2.533	2.227	13.073	9.402
	2001	Enero	267	225	1.062
Febrero		220	185	841	724
Marzo		249	233	1.315	1.233
Abril		262	225	996	907
Mayo		281	252	2.136	2.038
Junio		248	212	1.514	1.357
Julio		261	230	1.066	816
Agosto		181	160	953	872
Septiembre		202	171	852	716
Octubre		237	206	1.179	999
Noviembre		158	137	818	639
Diciembre		nd.	nd.	nd.	nd.
Total		2.566	2.236	12.732	11.180

Fuente: Ministerio de Trabajo.

Expedientes de regulación de empleo por modalidades.

		Total 1=2+3+4	Suspensión 2	Reducción Jornada 3	Recisión 4
	1991	260	167	2	91
	1992	297	203	-	94
	1993	384	213	7	164
	1994	306	182	8	116
	1995	140	116	7	17
	1996	225	176	4	45
	1997	133	100	3	30
	1998	94	70	2	22
	1999	109	100	2	7
2000	enero	32	29	2	1
	febrero	7	5	0	2
	marzo	2	0	0	2
	abril	7	5	0	2
	mayo	1	1	0	0
	junio	2	0	1	1
	julio	3	2	0	1
	agosto	2	1	0	1
	septiembre	5	3	0	2
	octubre	5	4	0	1
	noviembre	2	1	0	1
	diciembre	6	6	0	0
	Total	74	57	3	14
2001	enero	10	7	0	3
	febrero	4	3	0	1
	marzo	4	1	0	3
	abril	5	3	0	2
	mayo	7	5	2	0
	junio	4	3	0	1
	julio	5	2	0	3
	agosto	3	0	0	3
	septiembre	8	7	0	1
	octubre	4	4	0	0
	noviembre	1	1	0	0
	diciembre	5	5	0	0
	Total	60	41	2	17

Fuente: Consejería de Industria y trabajo. Cuadernos de Estadísticas Sociolaborales.

Trabajadores afectados según modalidad de expedientes de regulación de empleo.

		Total 1=2+3+4	Suspensión 2	Reducción Jornada 3	Recisión 4
	1991	3.251	2.552	2	697
	1992	3.692	3.054	-	638
	1993	5.203	3.556	77	1.570
	1994	3.162	1.941	69	1.152
	1995	2.730	2.391	10	329
	1996	2.557	1.821	18	718
	1997	1.511	977	16	518
	1998	1.357	996	6	355
	1999	1.262	1.070	4	188
2000	enero	113	99	0	14
	febrero	36	28	0	8
	marzo	4	4	0	0
	abril	94	74	0	20
	mayo	1	1	0	0
	junio	10	0	0	10
	julio	18	6	0	12
	agosto	14	3	0	11
	septiembre	80	10	0	70
	octubre	49	42	0	7
	noviembre	5	2	0	3
	diciembre	25	25	0	0
	Total	449	294	0	155
2001	enero	118	74	0	44
	febrero	20	8	0	12
	marzo	25	21	0	4
	abril	39	24	0	15
	mayo	64	58	6	0
	junio	59	11	0	48
	julio	52	5	0	47
	agosto	19	0	0	19
	septiembre	23	4	0	19
	octubre	16	16	0	0
	noviembre	13	13	0	0
	diciembre	416	416	0	0
	Total	864	650	6	208

Fuente: Consejería de Industria y trabajo. Cuadernos de Estadísticas Sociolaborales.

	Total	1	2	3	4	5	6	7	8	9	10	11	12	13	14	15
1998	1.357	0	2	0	258	0	0	0	3	323	0	0	180	2	589	0
1999	1.262	0	0	0	376	0	0	0	0	431	0	0	113	2	340	0
2000	julio	18	0	0	12	0	0	0	0	0	0	0	5	0	1	0
	agosto	14	0	0	11	0	0	0	0	0	0	0	3	0	0	0
	septiembre	80	0	0	70	0	0	0	0	8	0	0	0	0	2	0
	octubre	49	0	0	19	0	0	0	0	0	0	0	28	0	2	0
	noviembre	3	0	0	0	0	0	0	0	3	0	0	0	0	0	0
	diciembre	25	0	0	16	0	0	0	0	6	0	0	0	0	0	3
Total	457	0	0	233	0	0	0	0	106	0	0	72	19	27	0	
2001	enero	118	0	0	51	0	0	0	0	41	0	0	0	0	26	0
	febrero	20	0	0	0	0	0	0	0	3	0	0	0	0	17	0
	marzo	25	0	0	0	0	0	0	0	21	0	0	0	0	4	0
	abril	39	0	0	2	0	0	0	0	3	0	0	21	0	13	0
	mayo	64	0	0	12	0	0	0	0	13	0	0	8	0	31	0
	junio	59	0	0	48	0	0	0	0	3	0	0	0	0	8	0
	julio	52	0	0	23	0	0	0	0	0	0	0	1	0	28	0
	agosto	19	0	0	18	0	0	0	0	1	0	0	0	0	0	0
	septiembre	23	0	0	2	0	0	0	0	13	0	0	8	0	0	0
	octubre	16	0	0	0	0	0	0	0	1	0	0	12	0	3	0
	noviembre	13	0	0	0	0	0	0	0	13	0	0	0	0	0	0
	diciembre	416	0	0	356	0	0	0	0	0	0	0	1	0	59	0
Total	864	0	0	512	0	0	0	0	112	0	0	51	0	189	0	

Causas Económicas:

- 3.-Quiebra, suspensión de pagos, deudas
- 4.-Problemas de tesorería o financiación
- 6.-Restricción de demanda o de consumo
- 10.-Aplicación de medidas económicas
- Causas Tecnológicas:
- 2.-Empresas acogidas a decretos de reconversión
- 11.-Reestructuración de empresas
- de sectores no afectados por decretos de reconversión
- 12.-Técnicas y/o biológicas
- Fuerza Mayor:
- 9.-Fuerza mayor
- Otras Causas:
- 8.-Falta de productividad
- 5.-Ruinas u obras de inmuebles
- 7.-Rescisión de contratos (subcontratistas)
- 8.-Falta de materias primas
- 13.-Organizativas
- 14.-De producción
- 15.-Otras

Fuente: Consejería de Industria y trabajo. Cuadernos de Estadísticas Sociolaborales.

Conciliaciones individuales por resultados.

		Con Avenencia	Sin Avenencia	Intentadas sin efecto	Tenidas por no presentadas	Desistidas y otras	Total
	1991	4.156	2.301	3.246	461	107	10.271
	1992	4.232	2.690	3.046	422	54	10.444
	1993	5.884	3.273	2.798	428	92	12.475
	1994	4.516	2.056	2.828	308	96	9.804
	1995	3.697	2.091	2.306	328	106	8.528
	1996	3.315	1.408	2.018	287	57	7.085
	1997	3.196	1.488	2.082	264	167	7.197
	1998	3.175	1.989	2.385	181	85	7.815
	1999	3.747	2.251	3.033	286	55	9.372
2000	enero	439	429	256	10	6	1.140
	febrero	352	191	119	12	1	675
	marzo	417	168	246	21	5	857
	abril	228	147	119	45	9	548
	mayo	298	228	155	25	13	719
	junio	295	125	88	51	10	569
	julio	286	85	184	23	26	604
	agosto	1.254	798	646	82	17	2.797
	septiembre	297	97	128	21	3	546
	octubre	323	139	280	7	15	764
	noviembre	406	197	316	28	10	957
	diciembre	416	89	262	47	2	816
	Total	5.011	2.693	2.799	372	117	10.992
2001	enero	341	366	187	31	7	932
	febrero	353	147	231	28	1	760
	marzo	387	237	192	17	13	846
	abril	299	75	255	16	12	657
	mayo	327	166	299	27	19	838
	junio	286	160	259	10	33	748
	julio	325	115	229	35	10	714
	agosto	253	92	219	20	5	589
	septiembre	270	216	259	14	13	772
	octubre	414	152	319	13	22	920
	noviembre	335	130	341	16	13	835
	diciembre	404	105	212	20	10	751
	Total	3.994	1.961	3.002	247	158	9.362

Fuente: Consejería de Industria y trabajo. Cuadernos de Estadísticas Sociolaborales.

Conciliaciones individuales según causas.

		Despidos	Sanciones	Cantidades	Otras	Total
	1991	5.272	125	3.887	987	10.271
	1992	5.495	150	3.953	846	10.444
	1993	6.062	135	5.542	736	12.475
	1994	5.072	157	4.184	391	9.804
	1995	4.893	67	3.080	488	8.528
	1996	3.708	72	3.004	301	7.085
	1997	4.014	79	2.723	381	7.197
	1998	4.244	92	3.380	427	8.143
	1999	5.079	98	3.644	551	9.372
2000	enero	616	5	487	32	1.140
	febrero	445	13	187	30	675
	marzo	407	9	404	37	857
	abril	278	8	242	20	548
	mayo	374	7	301	37	719
	junio	350	14	174	31	569
	julio	355	7	188	54	604
	agosto	1.566	31	1.030	170	2.797
	septiembre	370	8	149	19	546
	octubre	443	13	287	21	764
	noviembre	425	13	469	50	957
	diciembre	390	9	388	29	816
	Total	6.019	137	4.306	530	10.992
2001	enero	515	11	554	52	932
	febrero	445	6	281	28	760
	marzo	468	8	322	48	846
	abril	355	9	253	40	657
	mayo	481	10	302	45	838
	junio	353	3	353	39	748
	julio	441	17	245	11	714
	agosto	332	9	235	13	589
	septiembre	316	4	307	145	772
	octubre	490	13	388	29	920
	noviembre	376	6	399	54	835
	diciembre	428	8	271	44	751
	Total	5.000	104	3.910	548	9.362

Fuente: Consejería de Industria y trabajo. Cuadernos de Estadísticas Sociolaborales.

Beneficiarios de prestaciones por desempleo.

		Total	Beneficiarios de prestaciones			Tabajadores even. Agrarios subvencionados
			Desempleo		Asistenciales económicas	
			Completo	Parcial		
1994		903.408	223.188	192	465.636	214.392
1995		805.848	178.128	156	403.524	224.040
1996		685.764	160.548	12	307.308	217.908
1997		625.116	153.864	96	270.792	200.364
1998		596.563	142.075	114	250.824	203.550
1999		566.564	131.758	76	240.078	194.652
2000		535.828	133.356	32	208.317	194.123
2000	enero	47.007	13.047	0	17.746	16.214
	febrero	46.692	12.867	5	17.569	16.251
	marzo	45.290	11.892	6	17.000	16.392
	abril	43.386	11.444	6	15.778	16.158
	mayo	43.346	11.242	6	15.699	16.399
	junio	43.142	10.950	1	15.091	17.100
	julio	43.240	11.080	7	14.292	17.696
	agosto	43.929	11.117	7	14.243	18.271
	septiembre	45.246	11.392	8	14.708	18.619
	octubre	47.363	12.139	1	15.577	19.112
	noviembre	49.994	13.522	4	16.866	19.043
	diciembre	49.939	13.755	3	16.221	18.442
	Total	548.574	144.447	54	190.790	209.697
2001	enero	50.049	14.913	5	17.067	18.064
	febrero	48.938	14.371	5	17.001	17.561
	marzo	47.387	13.551	5	16.563	17.268
	abril	45.208	12.773	4	15.643	16.788
	mayo	44.295	12.348	2	15.104	16.841
	junio	43.489	12.139	1	14.403	16.946
	julio	44.486	12.638	4	14.334	17.510
	agosto	45.041	12.929	5	14.271	17.836
	septiembre	45.481	12.728	5	14.504	18.244
	octubre	nd.	nd.	nd.	nd.	nd.
	noviembre	nd.	nd.	nd.	nd.	nd.
	diciembre	nd.	nd.	nd.	nd.	nd.
	Total	414.374	118.390	36	138.890	157.058

Fuente: Instituto de Estadística de Andalucía

Índice de precios al consumo. (nueva metodología COICOP)

		Gen.	I	II	III	IV	V	VI	VII	VIII	IX	X	XI	XII
	ene	123,9	115,9	166,3	117,2	133,5	118,9	118,9	125,8	130,7	116,5	156,3	130,0	131,4
	feb	124,1	116,2	167,0	117,3	133,1	118,9	119,0	125,9	130,7	116,4	156,3	130,7	132,8
	mar	124,4	116,3	167,4	117,5	133,4	118,9	119,0	126,7	130,7	117,0	156,3	130,7	132,8
	abr	125,0	116,7	167,9	117,9	133,5	119,9	119,1	128,1	130,7	116,5	156,3	132,2	132,8
1	may	124,7	115,7	168,6	117,9	133,4	120,4	119,2	128,2	130,7	116,2	156,3	132,4	132,7
9	jun	124,4	114,0	168,7	117,8	134,2	120,7	119,0	128,6	130,5	117,8	156,3	132,5	132,8
9	jul	124,9	113,5	169,4	117,8	135,4	121,8	119,2	129,9	129,8	119,7	156,3	132,6	133,8
9	ago	125,3	113,5	169,4	117,8	137,5	121,7	119,3	131,0	128,8	120,9	156,3	132,7	133,9
	sep	125,1	113,1	169,1	118,3	137,7	121,8	119,1	131,1	128,5	119,1	160,8	132,2	133,9
	oct	124,9	113,1	169,5	118,5	135,7	121,4	119,0	131,3	128,5	117,0	161,9	132,7	133,9
	nov	125,2	113,6	169,3	118,5	136,6	121,7	118,9	131,5	126,7	115,7	162,0	134,5	134,1
	dic	126,0	114,8	169,3	118,5	137,3	122,5	118,9	131,9	126,6	116,9	163,9	134,5	136,2
	ene	126,4	115,2	170,4	118,4	137,9	122,4	119,1	132,4	126,3	116,4	163,9	135,6	136,9
	feb	126,6	114,9	171,7	118,4	138,2	122,4	119,1	133,2	121,9	116,3	163,9	137,1	137,5
	mar	127,2	114,8	172,1	118,6	139,0	123,1	119,2	135,0	121,8	117,2	163,9	137,1	138,8
	abr	127,5	114,9	171,9	118,8	139,0	124,5	119,2	135,7	121,8	117,5	163,9	137,9	138,5
2	may	127,6	114,3	172,0	118,9	139,2	124,6	119,7	136,7	121,8	117,4	163,9	139,7	138,6
0	jun	127,8	113,9	172,0	118,9	139,5	124,7	119,7	137,9	121,8	118,7	163,9	139,7	138,8
0	jul	128,5	114,8	172,1	118,8	140,1	124,9	122,2	137,9	121,8	123,8	163,9	139,4	139,4
0	ago	129,2	115,5	173,9	119,0	140,5	125,4	122,2	138,0	123,0	126,6	163,9	140,3	139,4
	sep	129,4	116,0	175,3	119,3	140,8	125,4	122,2	138,6	123,0	122,6	170,0	141,0	139,3
	oct	129,3	115,8	175,5	119,5	141,0	125,4	122,2	139,3	123,0	120,8	172,1	141,1	139,0
	nov	129,7	116,0	175,5	119,6	141,5	125,2	122,2	140,6	123,0	119,9	174,8	141,5	139,8
	dic	129,9	116,8	175,9	119,7	141,4	124,8	121,4	139,5	123,0	122,2	174,9	141,9	139,9
	ene	130,0	117,7	175,5	119,7	142,7	125,2	121,9	137,3	123,5	121,8	175,5	142,2	140,1
	feb	130,4	118,1	175,8	119,7	143,1	125,6	122,0	138,0	122,7	121,6	175,5	143,1	141,6
	mar	130,9	119,0	175,8	120,2	143,2	126,0	122,0	138,2	122,7	121,9	175,7	143,6	141,7
	abr	131,5	119,4	175,9	120,8	144,6	126,7	122,2	139,4	122,7	123,5	175,7	144,1	141,8
2	may	132,1	120,1	177,5	120,9	144,8	127,3	122,2	140,9	122,0	122,3	175,7	144,8	141,7
0	jun	132,5	120,6	177,7	121,1	144,9	127,7	122,4	141,2	121,8	123,7	175,7	144,9	142,7
0	jul	132,7	121,7	178,4	121,1	145,4	128,0	122,4	139,5	121,8	125,9	175,8	145,1	143,0
1	ago	132,8	122,1	178,2	121,1	145,2	127,6	122,4	138,7	121,3	127,5	175,8	145,9	142,9
	sep	133,0	122,0	180,2	121,2	145,3	127,9	122,4	138,9	121,3	126,1	179,2	147,2	143,1
	oct	132,9	122,0	183,5	121,7	145,1	127,5	122,7	137,7	121,3	124,1	182,3	146,9	143,5
	nov	132,7	122,0	183,6	121,8	145,1	127,6	122,7	136,2	119,7	124,7	184,7	146,9	143,5
	dic	133,0	122,8	183,6	121,8	145,1	127,3	122,7	135,7	119,7	126,9	184,7	147,0	144,1

Fuente: Instituto Nacional de Estadística.

Rubricas

I.-Alimentos y bebidas no alcohólicas

II.-Bebidas alcohólicas y tabaco

III.-Vestido y Calzado

IV.-Vivienda

V.-Menaje

VI.-Medicina

VII.-Transporte

VIII.-Comunicaciones

IX.-Ocio y Cultura

X.-Enseñanza

XI.-Hoteles, Cafés y Rest.

XII.-Otros

Incremento salarial ponderado pactado en convenios colectivos (porcentajes).

		Total	Convenio de Empresa	Convenio de Sector
1995		3,11	3,34	3,08
1996		3,91	4,06	3,90
1997		3,31	3,39	2,27
1998		2,37	2,47	2,49
1999	enero	2,47	2,5	2,00
	febrero	2,14	2,78	2,12
	marzo	1,48	1,72	1,48
	abril	1,96	2,30	1,93
	mayo	2,59	1,99	2,65
	junio	2,86	2,43	2,86
	julio	2,30	2,75	2,29
	agosto	1,00	1,00	-
	septiembre	1,79	1,74	1,90
	octubre	3,01	2,31	2,00
	noviembre	1,85	1,75	2,84
	diciembre	2,94	2,94	-
	Media Anual	2,34	2,57	2,33
2000	enero	1,81	2,03	1,80
	febrero	2,74	2,32	2,74
	marzo	2,52	2,48	2,52
	abril	2,45	2,55	2,40
	mayo	2,82	2,92	-
	junio	3,46	2,74	3,47
	julio	2,88	2,49	2,91
	agosto	-	-	-
	septiembre	3,65	3,50	3,67
	octubre	3,53	3,53	-
	noviembre	1,77	1,26	3,00
	diciembre	-	-	-
	Media Anual	2,94	2,21	2,98
2001	enero	4,10	3,36	4,17
	febrero	4,06	5,81	4,05
	marzo	3,45	3,53	3,45
	abril	3,19	7,12	3,07
	mayo	4,10	6,00	4,09
	junio	4,25	2,30	5,00
	julio	4,00	4,02	2,50
	agosto	-	-	3,35
	septiembre	4,32	2,69	2,69
	octubre	3,98	3,97	4,00
	noviembre	4,00	4,00	-
	diciembre	-	-	-
	Media Anual			

Fuente: Consejería de Industria y trabajo. Cuadernos de Estadísticas Sociolaborales.

Número de oficinas de entidades de depósito.

		Total 1=2 a 4	Bancos 2	Cajas de Ahorro 3	Coop. de Crédito 4
1994	a 30 de junio	594	269	302	23
	a 30 de septiembre	594	269	302	23
	a 31 diciembre	591	265	304	22
1995	a 31 de marzo	589	262	304	23
	a 30 de junio	592	264	305	23
	a 30 de septiembre	596	267	306	23
	a 31 diciembre	604	271	310	23
1996	a 31 de marzo	610	268	315	27
	a 30 de junio	612	267	318	27
	a 30 de septiembre	614	251	336	27
	a 31 diciembre	619	254	338	27
1997	a 31 de marzo	625	251	345	29
	a 30 de junio	629	250	350	29
	a 30 de septiembre	629	250	350	29
	a 31 diciembre	627	248	348	31
1998	a 31 de marzo	609	249	329	31
	a 30 de junio	616	257	325	34
	a 30 de septiembre	622	258	330	34
	a 31 diciembre	622	257	330	35
1999	a 31 de marzo	625	257	333	35
	a 30 de junio	620	251	334	35
	a 30 de septiembre	622	252	335	35
	a 31 diciembre	617	248	334	35
2000	a 31 de marzo	616	244	337	35
	a 30 de junio	621	243	342	36
	a 30 de septbre.	622	240	344	38
	a 31 diciembre	626	236	352	38
2001	a 31 de marzo	621	234	349	38
	a 30 de junio	621	229	353	39
	a 30 de septbre.	616	222	355	39
	a 31 diciembre	615	217	356	42

Fuente: Banco de España. Boletín Estadístico.

Crédito de entidades de depósito (miles de millones de pesetas).

	Total Sistema Bancario				Bancos			Cajas de Ahorro			Cooperativas de Crédito		
	Total Pesetas 1=2+3 1=4+7+10	A Admón. Pública	Resto Sectores Resid.	Total Pesetas 4=5+6	A Admón. Pública	Resto Sectores Residentes	Total Pesetas 7=8+9	A Admón. Pública	Resto Sectores Resid.	Total Pesetas 10=11+12	A Admón. Pública	Resto Sectores Residentes	
1997													
a 30 de sepbre.	869,0	95,0	774,0	487,0	53,0	434,0	382,0	41,0	341,0	-	-	-	
a 31 diciembre	879,0	85,0	794,0	470,0	45,0	425,0	389,0	40,0	349,0	21,0	-	21,0	
1998													
a 31 de marzo	919,0	83,0	836,0	494,0	45,0	449,0	401,0	37,0	364,0	23,0	-	23,0	
a 30 de junio	957,0	84,0	873,0	514,0	46,0	468,0	416,0	37,0	379,0	27,0	-	27,0	
a 30 de sepbre.	980,0	86,0	894,0	523,0	46,0	477,0	429,0	39,0	390,0	27,0	-	27,0	
a 31 diciembre	1009,6	79,9	929,8	535,8	43,4	492,5	444,1	36,1	408,0	29,6	0,3	29,3	
1999													
a 31 de marzo	1.063,0	81,7	981,2	576,7	46,1	530,6	454,6	35,3	419,3	31,8	0,5	31,3	
a 30 de junio	1.111,5	79,0	1.032,4	597,5	43,9	553,6	476,5	34,3	442,1	37,4	0,7	36,8	
a 30 de sepbre.	1.130,9	78,2	1.052,7	601,2	42,9	558,2	495,8	34,9	460,9	33,9	0,3	33,6	
a 31 diciembre	1.182,3	78,2	1.104,1	627,4	42,8	584,6	518,4	34,9	483,5	36,5	0,5	36,0	
2000													
a 31 de marzo	1.232,4	75,9	1.156,4	652,3	41,9	610,4	540,7	33,6	507,0	39,4	0,4	39,0	
a 30 de junio	1.291,9	73,5	1.218,4	675,6	37,6	638,0	576,6	35,5	541,1	39,7	0,4	39,3	
a 30 de sepbre.	1.337,2	75,9	1.261,3	694,8	39,9	654,9	599,5	35,7	563,9	42,9	0,4	42,5	
a 31 diciembre	1.356,8	75,7	1.281,1	721,6	39,4	682,2	628,4	35,9	592,6	6,0	0,4	6,3	
2001													
a 31 de marzo	1.454,6	77,3	1.377,3	741,3	39,0	702,4	663,7	37,9	625,7	49,6	0,4	49,2	
a 30 de junio	1.543,8	81,2	1.462,6	786,2	41,7	744,5	705,3	39,0	666,2	52,3	0,5	51,8	
a 30 de sepbre.	1.546,9	81,4	1.465,5	777,2	41,8	735,4	713,7	39,0	674,7	55,9	0,6	55,3	
a 31 diciembre	1.629,5	84,2	1.545,3	826,3	43,2	783,2	745,0	40,4	704,6	58,1	0,6	57,5	

Fuente: Banco de España. Boletín Estadístico

Depósitos de administraciones públicas y otros sectores residentes (miles de millones de pesetas).

	Total Sistema Bancario						En la Banca			En las Cajas			En las Coop. de Crédi		
	Total Depós. 1=2+3	De AA.PP. 2	De Otros Sectores Residentes			Total Depós. 7=8+9	De AA.PP. 8	De O.S.R. 9	Total Depós. 10=11+12	De AA.PP. 11	De O.S.R. 12	Total Depós. 13=14+	De AA.PP. 14	De O.S.R. 15	
			Total Depós. 3=4 A 6	A la Vista 4	De Ahorro 5										A Plazo 6
1997															
a 30 de sepbre.	701,00	24,00	677,00	162,00	213,00	302,00	306,00	13,00	293,00	385,00	-	-	-		
a 31 diciembre	707,00	22,00	685,00	162,00	224,00	299,00	298,00	13,00	285,00	386,00	14,00	-	14,00		
1998															
a 31 de marzo	708,00	26,00	682,00	166,00	226,00	290,00	298,00	15,00	283,00	384,00	14,00	-	14,00		
a 30 de junio	712,00	25,00	687,00	174,00	234,00	279,00	298,00	16,00	282,00	391,00	14,00	-	14,00		
a 30 de sepbre.	734,00	30,00	704,00	184,00	242,00	278,00	310,00	19,00	291,00	397,00	17,00	1,00	16,00		
a 31 diciembre	758,22	33,11	725,11	193,67	256,57	274,87	319,46	18,97	300,49	404,15	20,96	0,50	20,47		
1999															
a 31 de marzo	771,86	32,11	739,75	205,49	262,72	271,54	319,46	19,47	299,99	423,45	16,80	0,50	16,31		
a 30 de junio	802,48	30,62	771,86	218,96	280,03	272,87	330,11	18,97	311,14	444,42	16,80	0,50	16,31		
a 30 de sepbre.	843,74	32,45	811,30	239,26	290,84	281,19	353,07	17,80	335,27	458,89	17,64	0,50	17,14		
a 31 diciembre	905,87	32,99	872,89	224,93	302,18	345,78	358,92	19,93	338,99	513,00	21,27	0,07	21,20		
2000															
a 31 de marzo	928,76	32,41	896,35	230,60	304,12	361,63	368,97	19,08	349,89	525,00	21,28	0,07	21,21		
a 30 de junio	968,37	35,70	932,67	237,67	313,48	381,51	384,79	21,24	363,55	547,00	22,60	0,06	22,54		
a 30 de sepbre.	1.016,98	27,93	989,05	259,15	321,58	408,32	399,18	14,30	384,88	589,57	25,66	0,39	25,27		
a 31 diciembre	1.039,14	37,95	1.001,19	240,53	322,21	438,44	405,69	19,93	385,76	607,56	25,88	0,02	25,86		
2001															
a 31 de marzo	1.051,98	34,28	1.017,70	238,01	321,57	458,12	404,01	19,66	384,35	621,04	25,88	0,02	26,90		
a 30 de junio	1.107,99	34,68	1.073,31	260,84	342,50	469,97	424,24	19,25	404,99	655,96	25,88	0,02	26,90		
a 30 de sepbre.	1.118,15	33,78	1.084,37	264,28	355,20	464,90	424,58	17,34	407,24	663,60	25,88	0,02	26,90		
a 31 diciembre	1.154,11	34,16	1.119,96	277,97	374,26	467,73	426,93	19,22	407,72	695,07	25,88	0,02	26,90		

Fuente: Banco de España. Boletín Estadístico

Depósitos de otros sectores residentes según clase (miles de millones de pesetas).

	Total 1=2+6+10	En la Banca				En las Cajas				En las Coop. de Crédito			
		Total Depós. 2=3 a 5	A la Vista	De Ahorro	A Plazo	Total Depós. 6=7 a 9	A la Vista	De Ahorro	A Plazo	Total Depós. 10=11 a 13	A la Vista	De Ahorro	A Plazo
1997													
a 30 de sepbre.	677,0	292,0	92,0	79,0	121,0	385,0	70,0	134,0	181,0	-	-	-	-
a 31 diciembre	683,0	284,0	90,0	81,0	113,0	385,0	68,0	138,0	179,0	14,0	3,0	5,0	6,0
1998													
a 31 de marzo	680,0	283,0	93,0	82,0	108,0	383,0	68,0	139,0	176,0	14,0	3,0	5,0	6,0
a 30 de junio	688,0	283,0	97,0	83,0	103,0	391,0	74,0	146,0	171,0	14,0	3,0	5,0	6,0
a 30 de sepbre.	704,0	291,0	104,0	85,0	102,0	397,0	76,0	151,0	170,0	16,0	4,0	6,0	6,0
a 31 diciembre	725,1	300,5	110,3	92,0	98,2	404,2	79,2	158,4	166,6	20,5	4,2	6,2	10,3
1999													
a 31 de marzo	739,6	300,0	109,0	94,2	96,8	423,3	92,7	162,4	168,2	16,3	3,8	6,2	6,3
a 30 de junio	771,9	311,1	114,8	99,2	97,2	444,4	100,3	174,7	169,4	16,3	3,8	6,2	6,3
a 30 de sepbre.	811,5	335,4	128,9	102,5	104,0	458,9	106,5	181,9	170,5	17,1	4,0	6,5	6,7
a 31 diciembre	873,0	339,0	116,0	107,0	116,0	513,0	103,0	187,0	222,0	21,0	5,0	9,0	7,0
2000													
a 31 de marzo	896,3	349,9	119,5	106,9	123,4	525,2	106,4	188,2	230,6	21,2	4,7	9,0	7,6
a 30 de junio	932,7	363,6	122,5	107,1	134,0	546,6	110,1	197,3	239,1	22,5	5,0	9,1	8,4
a 30 de sepbre.	989,1	384,9	130,9	108,0	146,0	578,9	122,3	203,9	252,6	25,3	5,9	9,6	9,7
a 31 diciembre	1.000,7	385,8	122,3	109,2	154,2	589,6	112,1	203,4	274,1	25,3	6,0	9,5	9,8
2001													
a 31 de marzo	1.017,7	384,4	117,7	106,8	159,9	606,4	114,7	205,5	286,3	26,9	5,7	9,4	9,8
a 30 de junio	1.073,3	405,0	131,1	114,3	159,6	640,6	124,4	218,4	297,8	27,7	5,4	9,8	9,8
a 30 de sepbre.	1.084,4	407,2	130,8	116,7	159,8	647,2	127,6	228,0	291,6	29,9	5,9	10,5	9,8
a 31 diciembre	1.120,0	407,7	132,2	123,5	152,0	680,2	139,3	239,7	301,1	32,1	6,4	11,0	9,8

Fuente: Banco de España. Boletín Estadístico

Comercio exterior (millones de pesetas).

		Importaciones	Exportaciones	Saldo comercial
1991		242.493	197.504	-44.989
1992		230.109	220.743	-9.366
1993		220.480	282.960	62.480
1994		273.823	308.299	34.475
1995		303.754	362.645	58.891
1996		333.957	380.145	46.188
1997		461.391	543.173	81.782
1998		406.606	403.370	-3.235
1999		452.388	479.429	27.042
2000	enero	73.983	37.144	-36.839
	febrero	48.863	33.835	-15.029
	marzo	64.862	50.461	-14.401
	abril	59.082	39.886	-19.197
	mayo	71.441	43.871	-27.570
	junio	96.523	51.478	-45.045
	julio	69.190	43.603	-25.587
	agosto	66.803	41.098	-25.706
	septiembre	78.254	48.736	-29.519
	octubre	73.806	49.553	-24.253
	noviembre	72.008	51.290	-20.718
	diciembre	77.733	48.800	-28.933
Total		852.550	539.754	-312.796
2001	enero	62.101	44.828	-17.272
	febrero	69.414	39.675	-29.739
	marzo	69.984	43.115	-26.869
	abril	61.676	53.507	-8.168
	mayo	87.975	53.466	-34.509
	junio	75.886	44.331	-31.555
	julio	65.776	44.418	-21.357
	agosto	73.649	41.902	-31.747
	septiembre	66.822	65.629	-1.193
	octubre	61.615	48.235	-13.380
	noviembre	55.486	46.534	-8.951
	diciembre	65.526	33.883	-31.643
Total		815.909	559.524	-256.385

Fuente: Instituto de Estadística de Andalucía.

Matriculaciones de vehículos.

		Total	Camiones y Furgonetas	Autobuses	Turismos	Moto-cicletas	Tractores	Otros Vehículos
	1994	20.325	3.187	14	16.349	741	34	-
	1995	18.376	3.158	81	14.245	779	113	-
	1996	21.550	3.742	25	17.027	647	109	-
	1997	26.238	4.649	31	20.567	820	171	-
	1998	31.476	5.331	50	24.673	1.149	241	32
	1999	38.476	6.215	68	30.269	1.632	238	75
1999	enero	2.386	460	8	1.826	68	11	13
	febrero	2.888	578	5	2.201	81	21	2
	marzo	3.472	641	8	2.678	113	23	9
	abril	2.912	501	17	2.233	141	16	4
	mayo	3.130	483	17	2.434	146	43	7
	junio	3.733	566	2	2.934	202	24	5
	julio	4.022	556	2	3.224	208	27	5
	agosto	2.899	458	6	2.253	173	10	9
	septiembre	2.885	440	1	2.266	178	11	-
	octubre	3.288	452	1	2.714	99	18	4
	noviembre	3.477	564	1	2.772	104	25	11
	diciembre	3.384	516	0	2.734	119	9	6
	Total	38.476	6.215	68	30.269	1.632	238	75
2000	enero	2.682	464	5	2.266	94	22	4
	febrero	2.910	539	5	2.371	101	29	3
	marzo	3.665	609	10	3.056	131	45	5
	abril	3.044	497	6	2.547	126	23	12
	mayo	3.251	521	15	2.939	131	16	5
	junio	3.749	497	6	2.547	126	23	12
	julio	4.027	521	15	2.939	131	16	5
	agosto	3.017	407	5	2.413	178	11	5
	septiembre	2.819	399	2	2.199	101	12	5
	octubre	3.035	462	2	2.675	109	27	11
	noviembre	3.071	480	2	2.582	111	18	2
	diciembre	2.616	429		2.419	70	15	1
	Total	37.745	6.075	41	30.214	1.197	179	39

Fuente: Dirección General de Tráfico.

Capital de sociedades mercantiles (miles de pesetas).

		Creadas		Ampliaciones		Disueltas			
		Número	Capital Suscrito	Número	Capital Suscrito	Total	Voluntaria	Por Fusión	Otras
1996		1.415	6.300.000	249	21.785.000	327	86	37	204
1997		1.421	5.985.734	292	20.775.800	98	59	11	28
1998		1.437	6.175.418	258	51.591.738	87	64	15	8
1999	enero	179	1.295.475	43	1.469.098	15	10	3	2
	febrero	206	752.303	47	6.039.525	11	6	3	2
	marzo	184	417.847	36	893.290	8	7	1	0
	abril	123	287.542	29	2.185.641	7	7	0	0
	mayo	174	541.587	30	2.028.968	4	3	1	0
	junio	186	815.119	33	1.522.115	4	4	0	0
	julio	92	404.998	13	1.473.294	2	1	1	0
	agosto	56	298.122	13	358.660	4	3	1	0
	septiembre	158	2.922.234	16	485.765	4	2	1	1
	octubre	80	193.918	33	1.197.077	9	7	2	0
	noviembre	111	716.902	33	1.315.941	7	5	0	2
	diciembre	141	606.871	37	8.477.589	6	3	1	2
	Total	1.690	9.252.918	363	27.446.963	81	58	14	9
2000	enero	189	687.146	45	3.512.914	18	11	3	4
	febrero	198	1.635.850	29	454.635	9	8	1	-
	marzo	218	868.395	40	3.010.109	9	7	1	1
	abril	133	571.090	34	554.156	10	8	1	1
	mayo	78	383.782	35	1.030.221	5	4	1	-
	junio	212	716.665	26	1.954.136	4	4	-	-
	julio	33	652.398	51	2.350.137	9	7	1	1
	agosto	143	404.974	54	1.678.594	9	8	-	1
	septiembre	158	544.932	43	2.174.206	3	1	-	2
	octubre	149	515.866	46	6.704.090	8	5	2	1
	noviembre	169	1.835.960	37	570.239	9	5	2	2
	diciembre	169	1.450.932	36	3.448.799	4	3	1	-
	Total	1.849	10.267.990	476	27.442.236	97	71	13	13
2000	enero	206	1.532.435	91	9.445.940	20	13	4	3
	febrero	162	901.961	47	990.289	18	8	6	4
	marzo	223	1.153.901	89	4.358.827	9	7	2	-
	abril	134	674.711	65	4.809.411	17	15	2	-
	mayo	189	1.621.600	46	1.246.115	9	9	-	-
	junio	237	2.619.250	60	5.549.425	8	7	-	1
	julio	155	693.584	31	906.283	4	3	-	1
	agosto	78	147.968	27	1.250.101	6	5	-	1
	septiembre	146	743.383	34	2.918.733	5	5	-	-
	octubre	132	473.768	39	1.505.347	7	4	1	2
	noviembre	116	524.172	56	4.757.685	9	6	-	3
	diciembre	146	743.383	48	5.206.835	8	8	-	-
	Total	1.924	11.830.116	633	42.944.991	120	90	15	15

Fuente: Instituto Nacional de Estadística.

Declaraciones de quiebra y suspensión de pago (miles de pesetas).

		Quiebras			Suspensiones de Pago		
		Número	Activo	Pasivo	Número	Activo	Pasivo
	1995	4	54.000	54.000	6	4.759.000	3.394.000
	1996	2	0	0	5	25.776.000	10.693.000
	1997	1	0	0	4	3.390.072	3.342.128
	1998	3	3.759.787	5.078.814	4	2.959.804	1.723.199
1999	enero	-	-	-	-	-	-
	febrero	1	-	-	1	389.397	281.927
	marzo	0	0	0	1	325.000	212.014
	abril	0	0	0	0	0	0
	mayo	1	-	-	0	0	0
	junio	0	0	0	0	0	0
	julio	0	0	0	0	0	0
	agosto	0	0	0	0	0	0
	septiembre	0	0	0	0	0	0
	octubre	0	0	0	0	0	0
	noviembre	0	0	0	0	0	0
	diciembre	0	0	0	0	0	0
	Total	2	0	0	0	714.397	493.941
2000	enero	-	-	-	-	-	-
	febrero	1	-	-	-	-	-
	marzo	-	-	-	1	176.017	175.605
	abril	-	-	-	1	176.017	175.605
	mayo	-	-	-	1	118.868	131.878
	junio	-	-	-	-	-	-
	julio	-	-	-	-	-	-
	agosto	-	-	-	-	-	-
	septiembre	-	-	-	-	-	-
	octubre	-	-	-	-	-	-
	noviembre	-	-	-	-	-	-
	diciembre	-	-	-	-	-	-
	Total	1	0	0	0	470.902	483.088
2001	enero	-	-	-	-	-	-
	febrero	-	-	-	-	-	-
	marzo	1	49.690	47.307	-	-	-
	abril	-	-	-	-	-	-
	mayo	-	-	-	-	-	-
	junio	-	-	-	-	-	-
	julio	-	-	-	-	-	-
	agosto	-	-	-	-	-	-
	septiembre	-	-	-	-	-	-
	octubre	-	-	-	-	-	-
	noviembre	-	-	-	-	-	-
	diciembre	-	-	-	-	-	-
	Total	1	49.690	47.307	0	0	0

Fuente: Instituto Nacional de Estadística.

Efectos de comercio devueltos impagados (miles de pesetas).

		Total de Entidades Financieras		Total de Bancos		Total de Cajas de Ahorro		Total de Coop. de Crédito	
		Número	Importe	Número	Importe	Número	Importe	Número	Importe
1995		86.125	20.365	58.090	14.759	27.073	5.398	962	208
1996		77.637	19.546	53.702	14.519	22.962	4.766	973	261
1997		61.866	16.039	41.643	11.651	19.228	4.114	995	274
1998		53.410	14.938	33.112	10.361	18.856	4.056	1.442	521
1999	enero	4.811	1.418	3.036	963	1.666	422	109	33
	febrero	4.279	1.316	2.788	952	1.395	328	96	36
	marzo	5.027	1.473	3.271	978	1.631	413	125	82
	abril	4.366	1.411	2.731	1.065	1.499	302	136	44
	mayo	4.326	1.428	2.832	1.131	1.382	273	112	24
	junio	4.513	1.385	2.935	1.091	1.488	270	90	24
	julio	4.507	1.203	2.783	850	1.627	333	97	20
	agosto	4.058	1.173	2.580	793	1.404	350	74	30
	septiembre	4.005	1.324	2.576	950	1.362	337	67	37
	octubre	3.934	1.573	2.572	1.172	1.285	367	77	34
	noviembre	3.871	1.239	2.450	900	1.339	305	82	34
	diciembre	4.053	1.154	2.391	785	1.560	330	102	39
	Total	51.750	16.097	32.945	11.630	17.638	4.030	1.167	437
2000	enero	3.997	1.282	2.453	855	1.471	362	73	65
	febrero	3.766	1.224	2.393	934	1.287	258	86	32
	marzo	4.245	1.316	2.733	967	1.428	318	84	31
	abril	3.783	1.058	2.400	775	1.337	266	46	18
	mayo	4.666	1.453	2.964	991	1.601	374	101	88
	junio	4.407	1.308	2.749	950	1.582	324	76	34
	julio	3.780	1.180	2.300	836	1.413	319	67	25
	agosto	4.071	1.182	2.597	849	1.413	304	61	29
	septiembre	3.530	1.212	2.200	862	1.237	309	93	41
	octubre	4.018	1.629	2.588	1.185	1.356	404	74	40
	noviembre	3.622	1.329	2.293	976	1.251	297	78	56
	diciembre	3.874	1.153	2.436	800	1.358	282	80	71
	Total	47.759	15.327	30.106	10.980	16.734	3.817	919	530
2001	enero	4.037	1.406	2.500	968	1.446	349	91	89
	febrero	3.420	1.006	2.056	660	1.279	290	85	56
	marzo	4.107	1.200	2.518	798	1.510	362	79	40
	abril	3.262	1.107	1.970	757	1.226	321	66	29
	mayo	4.102	1.337	2.588	993	1.451	319	63	25
	junio	3.695	1.254	2.203	886	1.424	345	68	23
	julio	4.208	1.463	2.588	1.032	1.513	393	107	38
	agosto	3.663	1.234	2.317	860	1.326	368	20	6
	septiembre	3.226	1.149	1.963	790	1.187	331	76	28
	octubre	4.035	1.791	2.601	1.321	1.414	463	20	7
	noviembre	3.886	1.527	2.286	1.063	1.499	408	101	56
	diciembre	3.921	1.511	2.358	1.082	1.458	372	105	57
	Total	45.562	15.985	27.948	11.210	16.733	4.321	881	454

Fuente: Instituto Nacional de Estadística.

Presentación:

La revista “Estudios de Economía Gaditana”, es una revista de carácter semestral destinada a aportar reflexiones sobre la economía de la Provincia de Cádiz. Comprende una sesión sobre la evolución de la coyuntura económica de la provincia y una parte abierta sobre aspectos de interés relacionados con este espacio económico.

Para garantizar la calidad de la revista y alcanzar el mayor reconocimiento y valoración por parte de las instituciones y comunidad científica, se sigue un riguroso proceso de selección y revisión de los originales recibidos. Estos deben ser admitidos por el comité de redacción y posteriormente revisados de forma anónima por dos evaluadores de acreditada solvencia científica. La aceptación de originales depende en última instancia del Comité de Redacción de la Revista.

Correspondencia:

Todos los originales remitidos deberán dirigirse a:

“Estudios de Economía Gaditana”
Facultad de Ciencias Económicas y Empresariales
Universidad de Cádiz
C/ Duque Nájera, 8
11002 Cádiz
España

Normas para la presentación de originales

1. Se enviarán tres copias de cada trabajo, en soporte papel y magnético (Word 97), a la Redacción de la Revista Estudios de Economía Gaditana, a la dirección anteriormente citada.
2. La extensión del texto no deberá superar las 25 páginas (aproximadamente 300 palabras por página), mecanografiadas a doble espacio, incluyendo gráficos, tablas, notas y bibliografía.
3. En hoja aparte se consignará el título del artículo, así como el nombre, profesión, dirección postal, teléfono, número de fax y correo electrónico del autor o autores. Así mismo se aportará un resumen de 150 palabras aproximadamente, en castellano, inglés y francés, detallando los objetivos perseguidos, método utilizado y conclusiones obtenidas. También se añadirán cinco o seis palabras clave en los idiomas señalados.
4. Las notas se reflejarán en el texto siguiendo un orden correlativo. Su explicación se incluirá a pie de página.

5. Las referencias bibliográficas se incluirán en el texto indicando el nombre del autor, fecha de publicación, letra y página en caso de citas entrecomilladas. La letra a continuación del año sólo se utilizará en caso de que se citen obras de un autor pertenecientes a un mismo año. Dichas letras deberán guardar el orden correlativo desde la más antigua a la más reciente obra publicada. Al final del trabajo se incluirá una referencia bibliográfica que contendrá las obras citadas en el texto, según se indican en los siguientes ejemplos:

Libros: Cohen, B.J. (1969): *Política de balanza de pagos*. Ed. Alianza Editorial. Madrid. Segunda Edición.

Capítulos: Myro, R. (1995): Crecimiento económico y cambio estructural desde 1960, en Delgado, J.L. (dir.): *Lecciones de economía española*. Ed. Civitas, S.A. Madrid. Segunda Edición. (pp. 49-73).

Revistas: Toharia, L. (1997): El sistema español de protección al desempleo. *Papeles de Economía Española*, nº 72. Ed. Fundación de Cajas de Ahorros Confederadas para la Investigación Económica y Social. (pp. 192-213).

6. La Secretaría de Redacción de la Revista acusará recibo de los originales, y el Comité de Redacción resolverá a la vista de los informes de los evaluadores; en su caso propondrá las correcciones correspondientes para proceder a la publicación.
7. Los artículos enviados a la Revista no podrán haber sido previamente publicados o aceptados para su publicación en cualquier otro medio.



ESTUDIOS DE ECONOMÍA GADITANA



Grupo de Investigación
Globalización y Dinámica Territorial
Universidad de Cádiz

